



الجمعية اللبنانية من أجل ديمقراطية الانتخابات
Lebanese Association for Democratic Elections

استطلاع رأي

مواقف وآراء اللبنانيين حول القضايا الانتخابية – المجالس البلدية في لبنان

الجمعية اللبنانية من أجل ديمقراطية الانتخابات

كانون الأول ٢٠١٥

تنفيذ شركة ماينرز Miners



هذا المشروع بتمويل من الاتحاد الأوروبي

أنجرت هذه الدراسة شركة ماينرز لمصلحة الجمعية اللبنانية من أجل ديمقراطية الإنتخابات بتمويل من الإتحاد الأوروبي. الأفكار الواردة في هذه الدراسة لا تعبر بالضرورة عن وجهة نظر الإتحاد الأوروبي.

ملخص الدراسة

كلّفت الجمعية اللبنانية من أجل ديمقراطية الانتخابات (لادي) شركة ماينرز للدراسات والابحاث لإجراء مسح وطني لتحديد وتحليل اهتمامات السياسة والخدمة العامة للمواطنين، وآرائهم حول أداء المجالس البلدية في الحكم المحلي واتجاهاتها، وتوقعاتهم للانتخابات المقرر إجراؤها العام ٢٠١٦. نتائج هذه الدراسة ستساعد (لادي) وشركائها لتطوير استراتيجيات لوضع السياسات وبناء أو صقل استراتيجيات التوعية والاتصالات لإشراك المواطنين على نحو أفضل عن احتياجات السياسات التي تم تحديدها.

الأهداف المحددة لهذه الدراسة هي قياس معرفة اللبنانيين لمهام البلدية وتصوّراتهم، ورضاهم عن أداء مجالسهم المنتخبة ومعرفة آراء اللبنانيين حول النظام الانتخابي والاصلاحيات المقترحة وإجراء الانتخابات والتأجيل وكذلك تصوّراتهم لمؤسّسات الدولة، والأحزاب السياسية، والقضايا الوطنية الأخرى مثل الأوضاع الأمنية والاجتماعية والاقتصادية.

وقد أجريت الدراسة خلال شهر آب- تشرين الأول ٢٠١٥ وسط مجموعة من التحديات الاجتماعية والسياسية والأمنية. وهي بالتحديد الفراغ السياسي واعتراضات المجتمع المدني والتظاهرات ضد الحكومة المركزية، وأزمة اللاجئين السوريين الجارية وتأثيرها على الحكومة المحلية.

وبناء على النتائج المستخلصة من المناقشات ما بين (ماينرز) و(لادي) فقد تمّ وضع الاستبيان للدراسة وبعد موافقة (لادي). تم إجراء الاختبار الميداني وعلى هذا الأساس يتألف الاستبيان من ٤٢ سؤالاً بحيث يستغرق الاستبيان الواحد ٢٥ دقيقة ويتمّ إجراؤه بطريقة المباشرة (وجها لوجه).

يتألف القسم الأول من الاستبيان من المعلومات الديمغرافية حول المستطلع بما في ذلك التركيبة السكانية ويتضمّن القسم الثاني مفهوماً عاماً حول المشاكل الأساسية التي نواجهها، والمؤسّسات السياسية والنشاط السياسي لافراد العينة ويتطرّق القسم الثالث لدور البلدية ومهامها فيما يدرس القسم الرابع السلوك الانتخابي السابق وتوقّعات المستطلع.

شملت العينة الفان وخمسة مواطن من الفئة العمرية ٢١ وما فوق في كافّة المحافظات اللبنانية وتمّ توزيعها على الشكل التالي: ١٢% في بيروت، ٤٢% في جبل لبنان، ١٠% في جنوب لبنان، ٦% في النبطية، ١٨% في الشمال و١٢% في البقاع. توزّعت العينة على جميع الأضية اللبنانية بحيث أجري الاستفتاء مع المواطنين المقيمين والذين ينتخبون في القضاء وتمّ استبعاد المواطنين المقيمين خارج قيد انتخابهم.

واستند التحليل على مجموعة من المتغيّرات الاقتصادية والاجتماعية (المتغيّرات التفسيرية) التي كانت تستخدم بانتظام لشرح جميع المتغيّرات وشملت ما يلي: الجنس، العمر، القضاء، المحافظة، التعليم، الدخل، الطائفة.

يبدأ التقرير بوصف السياق والمنهجية المستخدمة. ومن ثمّ يعرض التقرير نتائج الدراسة التي تنقسم إلى أربعة أقسام. القسم الأول ويعرض خصائص عينة الدراسة. القسم الثاني يعرض نتائج الأولويات الوطنية للمستجيبين والموقف من المؤسّسات السياسية. ويعرض القسم الثالث معرفة المشاركين والارتياح لدور البلدية ومهامها. القسم الرابع يتناول مختلف جوانب عملية صنع القرار والسلوك الانتخابي، وهم النشاط السياسي والانتماء السياسي وصنع القرار الانتخابي ومعرفة النظام الانتخابي، وجهة نظر اللبنانيين بشأن الاصلاحات الانتخابية وتوقعاتهم العامة. في قسم لاحق سنقدم ملخصاً لأهمّ النتائج.

أولويات الثقة في مؤسسات الدولة: بحسب ترتيب الأولويات فإن نقص فرص العمل والكهرباء والطرق واللاجئين السوريين والمياه والفساد، والنفايات والبيئة هي القضايا الرئيسية لأكثر من ثلثي المستطلعين وعلاوة على ذلك فإن أكثر من نصف المستطلعين صنفوا الفساد وتمديد المجالس البلدية على انها من القضايا ذات الأولوية. هذه النتائج تشير إلى أنه على الرغم من المخاوف الاجتماعية والاقتصادية التي استولت على رأس سلم الأولويات للمواطنين فإن محاربة الفساد وتغيير النخبة السياسية لا تزال واحدة من الأولويات بالنسبة لهم.

وتشير الدراسة إلى أن المؤسسة العسكرية اللبنانية هي المؤسسة العامة الوحيدة التي يثق بها المواطنين. فقد انخفضت الثقة في جميع المؤسسات العامة الأخرى (الحكومة والبرلمان، والقضاء) مقارنة مع دراسة العام ٢٠١٣. ومن ناحية أخرى زادت الثقة في المنظمات غير الحكومية.

النشاط السياسي والخيارات الانتخابية: ما يقارب نصف المستطلعين (٤٨٪) لا يهتمون بالسياسة، في حين ان ١٦٪ فقط تدعم بعض الأحزاب السياسية. وتشير هذه النتائج إلى انخفاض كبير مقارنة مع نتائج العام ٢٠١٣ حيث كان حجم أولئك الذين لم يكونوا مهتمين في السياسة ٣٥٪ وكان أنصار الأحزاب السياسية ٣٠٪. هذا التراجع في الاهتمام السياسي والدعم لها بين المواطنين هو مؤشر على شعور عام بخيبة الأمل من السياسة ومن أداء السياسيين اللبنانيين.

كما تبين ان اعمار ودخل المستطلعين هي عوامل مهمة تؤثر في النشاط السياسي اللبنانيين. فالفئة العمرية الاصغر سنا ٢١-٢٤ عاما كان لديها اكبر نسبة من جميع الفئات العمرية في النشاط السياسي ثم تنخفض باطراد مع التقدم في السن وكذلك نسبة في دعم الاحزاب السياسية في حين ان هذا الدعم يزيد كلما انخفض الدخل. الملاحظ ان السنّة هم الاقل من بين المذاهب انتسابا للحزاب السياسية (٣,٤%) والاقبل دعما (٨%) وأعلى من غيرهم في عدم الاهتمام بالسياسة (٥٧%).

وظائف رئيسية لدور المجلس البلدي ورئيس البلدية : كانت المهام الرئيسية للبلدية كما ذكر من قبل أغلب المستطلعين جمع القمامة (٦٣٪)، والطرق والتخطيط والصيانة (٤٥٪)، والمياه (٣٦٪)، الكهرباء (٣٥٪)، وتجميل المدينة / القرية (٢٣٪). هذه النتائج تشير إلى تصوّر واضح لدى العامة عن المهام الرئيسية للبلدية، وحين سئل المواطنون عن المهام الرئيسية لرئيس البلدية، أعلن ربع المستطلعون عن عدم معرفتهم بالامر، في اشارة الى انخفاض المعرفة العامة بوظيفة الرئيس.

أثر غياب البلدية على الحياة اليومية: غالبية المشاركين من مختلف الطوائف والمناطق والاقضية توقّعت أن الاثر الاكبر على بلدتهم/القرية في حال عدم وجود البلدية هو التأخير في جمع القمامة والتدهور في النظافة العامة. في مناطق أخرى فان ما يقارب نصف المستطلعين يوافقون بشدة على أن غياب البلدية سيؤدي إلى تدهور صيانة الطرق (٥٠٪) والتأخير في إصدار التصاريح للبناء (٤٧٪). في حين ان قليلين جدا منهم صرحوا انهم يوافقون بشدة على أن غياب البلدية سيؤثر على توفير الرعاية الصحية أو التعليم أو حتى الكهرباء. وتتوافق هذه النتيجة مع النظرة السائدة بين السكان على وظائف البلدية.

في مدى الرضى عن الاعمال المنجزة من البلدية خلال السنوات الست الماضية: بشكل عام، في معظم وظائف البلدية فان المستطلعين الذين لا يرضون أبدا عن إنجازات البلديات هم أكثر من الضعف مقابلة بأولئك الذين هم راضون للغاية. أعلى معدلات الرضى جاءت عن جمع القمامة والتعامل مع القضايا الأمنية كما صنفت من قبل ٢٢٪ من أفراد العينة، وأعلى معدلات عدم الرضى كانت عن فرص العمل (٤٣٪) وتوفير الكهرباء (٤٢٪).

وفي السؤال عن مستوى الرضى عن الاعمال المنجزة من البلدية في الاعوام الست الماضية فان اكثر من نصف المستطلعين غير راضين في حين ان ١٥% أعربوا عن رضاهم اما الراضين الى حد ما فبلغت ٣٦%. وكان هناك فروقات عدّة بحسب الاقضية حيث بلغت أعلى معدلات عدم الرضى في بيروت.

مستوى المشاركة في أعمال البلدية: هناك انخفاض للمشاركة العامة في العمل البلدي فقد أعلن ٦٢% من أفراد العينة بأنهم لا يشاركون أو يتابعون أي من الأعمال البلدية. فقط ثلث المستطلعين اعلنوا عن متابعة عمل البلدية وحتى أقل من الثلث عبروا عن آرائهم إما إلى رئيس البلدية أو الى المجلس البلدي.

أكثر النشاطات مشاركة في البلدية هي التطوع في عمل البلدية، والمشاركة في الاجتماعات، أما مشاركة المستجوبين كأعضاء في لجان تابعة للبلدية فان النسبة تكاد تكون معدومة. لا توجد فروقات بين الجنسين في مستوى المشاركة بين الرجال والنساء. انخفاض المشاركة في عمل البلدية يعبر عن تدني مستوى الأعمال التي تقوم بها البلدية لإشراك المواطنين في عملها.

الانتخابات البلدية: الانتخابات البلدية مهمة ٧٧% من المستطلعين كما ذكر أغلبهم ٦٠% ان الانتخابات هي فرصة بالنسبة لهم لاجداث تغيير وذلك على حد سواء بالنسبة لتحديد واختيار افضل المرشحين وتحديد اعضاء البلدية.

أكثر من ٥٧% من أفراد العينة أبدوا نية للتصويت في الانتخابات البلدية المقبلة في مقابل ٢٧% الذين ليسوا على استعداد للتصويت و ١٥% لا تزال مترددة. الانتماء المذهبي يرتبط بشكل إيجابي مع نية التصويت . في الواقع، المجيبين من الشيعة والدروز هم الأكثر استعدادا للتصويت في الانتخابات المقبلة. هناك ٧١% من الشيعة و ٦٧% من الدروز لديهم نية للانتخاب مقابل ٥٠% من السنة و ٥٧% من الموارنة. ومن المثير للاهتمام، فإن أيا من الشيعة لم يكن من المترددين، وذلك مقارنة مع الطوائف الأخرى.

وفضلا عن ذلك، فإن غالبية المستطلعين (٧٣%) يعارضون التمديد للمجلس البلدي الحالي. البقاع وبيروت تسجل أعلى مستويات المعارضة لإطالة أمد المجلس مع حوالي ٩٠% و ٨٧% على التوالي، بينما تنخفض النسبة إلى ما متوسطه ٦٥% في مناطق أخرى.

أقلّ من نصف المستطلعين ليسوا متأكدين متى سيتمّ إجراء الانتخابات البلدية. هذا المستوى من عدم اليقين بين المواطنين من الموعد المتوقع للانتخابات البلدية هو نتاج الجمود السياسي في لبنان.

معرفة النظام الانتخابي: تمّ سؤال المستطلعين حول القانون الانتخابي المعتمد في الانتخابات البلدية الماضية في لبنان، فأعطى ٥٦% إجابة صحيحة، وهي: الأغلبية.

الإصلاح الانتخابي: عند السؤال عن ضرورة تغيير القانون الانتخابي، أقلّ قليلا من ثلثي المستطلعين (٦٣%) يعتقدون أن قانون الانتخابات الحالي المستخدم في الانتخابات البلدية يحتاج إلى تغيير. في حين لا توجد فروقات بين الجنسين في إدراك الحاجة إلى إصلاحات، في حين ان كبار السن (٦١ فما فوق) هم أكثر ترددا نحو إصلاح النظام الانتخابي بالمقارنة مع الفئات العمرية الأصغر سنا. وعلاوة على ذلك، الدروز والشيعة هم الأكثر تأييدا لإصلاح القانون الانتخابي بالمقارنة مع غيرهما من الطوائف في لبنان.

تبين نتائج الدراسة أنّ معظم أفراد العينة (٦٢%) اختارت نظام التمثيل النسبي باعتباره القانون المفضل. إضافة إلى ذلك، فإن السنة هم أقلّ تأييدا لقانون التمثيل النسبي من المستطلعين من كل الطوائف الأخرى. في الواقع، ٦٨% من الكاثوليك و ٦٧% من الموارنة هم يؤيدون النسبية مقابل ٥٥% من السنة.

وفضلا عن ذلك، اظهرت الدراسة ازدياد وعي الناخبين حول كافة الإصلاحات الانتخابية اللازمة.

ترشيح المرأة في الانتخابات البلدية: غالبية المستطلعين (٨٥٪) هي داعمة لترشيح المرأة في الانتخابات البلدية، مع الإناث يصبح الدعم أكثر من الذكور. ٩١٪ من الإناث مقابل ٨٠٪ من الذكور. ومع ذلك، تلقى ترشيح النساء رئيسا للمجلس البلدي دعما أقل قليلا من الترشيح للمجلس البلدي.

وردا على سؤال حول تقييم تفضيل جنس المرشحين الذين يمثلون أفضل لهم ولأسرهم في المجلس البلدي، أعلنت ٥٢٪ من أفراد العينة بأن كلا الجنسين هي نفسها بالنسبة لهم، و ٣٣٪ يفضلون رجلا، و ١٥٪ يفضلون الإناث. ولوحظت اختلافات بين الاقضية للمساواة بين الجنسين.

مستوى الثقة في المؤسسات العامة للإشراف على الانتخابات البلدية: على غرار الثقة في المؤسسات العامة فان الشرطة والجيش هي المؤسسات الأكثر ثقة لتأمين العملية الانتخابية حيث أن غالبية المستطلعين يتقنون تماما بقدرتهم على تأمين العملية الانتخابية، وأقلية فقط (٤٪) لا يتقنون بها في هذا الاطار. في المقابل ٦٨٪ يتقنون في حياد وزارة الداخلية وقدرتها على ادارة الانتخابات.

الاستنتاج الرئيسي من هذه الدراسة هو:

- نظرة موحدة سائدة لعدم الثقة والارتياح في كلّ الأسس المؤسّساتية للنظام السياسي الذي لا يشير الى تعرّض العمليّة الديمقراطية الى أضرار بالغة فقط ولكن أيضا أن الطبقة السياسيّة في لبنان إما غافلة بشكل مذهل لإخفاقاتها الخاصة، أو ربما أسوأ، بارعون للغاية في تجنب المسؤولية عن أي من متاعب البلاد.

- أهمية دور البلديات للحياة اليومية للسكان.

- اعتبار الانتخابات البلدية فرصة لاحداث التغيير.

- وأخيرا، هناك ضرورة لاستمرار الجهود لإبلاغ المواطنين اللبنانيين حول الإصلاحات المقترحة، هناك حاجة إلى التركيز بشكل خاص على التمكين السياسي للقادة الشباب. وعلاوة على ذلك، تم إعلان الرغبة بالانتخاب والاقتراع لصفات المرشحين بناء على أسباب غير سياسية وعائلية بشكل واضح. وهذا تغير واضح في الخيارات السياسية المبنية على أسس طائفية وعائلية وهناك حاجة إلى تعزيزه. لإحداث التغيير السياسي المطلوب، كما ان الناس بحاجة لمرشحين أقوى ذلك أنها يمكن أن تؤدي لإحداث التغيير المطلوب في الانتخابات القادمة.

خلفية

١٤.....	أهداف الدراسة.....
١٥.....	السياق.....
١٧.....	المنهجية.....
١٧.....	فريق البحث.....
١٧.....	السكان والديمغرافيا.....
١٨.....	عينة الدراسة.....
٢٠.....	الأداة.....
٢٠.....	الاعتبارات الأخلاقية.....
٢٠.....	ادارة البيانات.....
٢٠.....	الترميز وادخال البيانات.....
٢١.....	التحليل الاحصائي.....
٢١.....	اجراءات مراقبة الجودة.....
٢١.....	القيود.....

الفصل الأول: خصائص عينة الدراسة

٢٢.....	١,١	التوزيع الجغرافي.....
٢٣.....	١,٢	التوزيع بين الجنسين.....
٢٤.....	١,٣	الفئات العمرية.....
٢٥.....	١,٤	الوضع التعليمي.....
٢٦.....	١,٥	الوضع الاجتماعي.....
٢٧.....	١,٦	المذهب.....
٢٨.....	١,٧	نظام العمل.....
٣١.....	١,٨	مستوى دخل الأسرة.....

الفصل الثاني: الاولويات الوطنية

٣٢.....	٢,١	تشخيص المستطلعين لمشاكل بلدتهم.....
٣٤.....	٢,٢	الموقف من المؤسسات السياسية.....
٣٦.....	٢,٣	الانتساب السياسي.....

الفصل الثالث: دور ومهام البلدية

٤٢.....	المهام الرئيسية للمجلس البلدي.....	٣,١
٤٤.....	مهام رئيس البلدية.....	٣,٢
٤٧.....	اثر غياب البلدية على حياة الناس.....	٣,٣
٥٢.....	انجازات البلدية.....	٣,٤
٥٣.....	معدلات الرضى العام.....	٣,٥
٥٥.....	مشاركة المواطنين في العمل البلدي.....	٣,٦
٦٤.....	أهمية الانتخابات البلدية.....	٣,٧
٦٧.....	خصائص المرشح المفصل.....	٣,٨

الفصل الرابع: المشاركة السياسية

٦٩.....	التوجه الانتخابي السابق.....	٤,١
٧١.....	السلوك الانتخابي المقصود.....	٤,٢
٧٥.....	التمديد للمجالس البلدية الحالية.....	٤,٣
٨٠.....	معرفة مقومات القانون الانتخابي.....	٤,٤
٨٢.....	اصلاح النظام العام.....	٤,٥
٨٢.....	قانون الانتخاب.....	٤,٥,١
٨٤.....	قانون الانتخاب المقترح.....	٤,٥,٢
٨٥.....	اصلاحات انتخابية محددة.....	٤,٥,٣
٨٩.....	ترشيح المرأة في الانتخابات البلدية.....	٤,٦
٨٩.....	الترشح العام للمرأة للانتخابات البلدية.....	٤,٦,١
٩١.....	ترشيح المرأة لمنصب رئيس البلدية.....	٤,٦,٢
٩٣.....	تفضيل المستطلعين للرجل أو المرأة لتمثيلهم في المجلس البلدي.....	٤,٦,٣
٩٨.....	مستوى الثقة في المؤسسات العامة للإشراف على الانتخابات.....	٤,٧
١٠٢.....	خلاصة.....	

لائحة الجداول

- الجدول ١: توزيع السكان بين العام ١٩٩٧ و ٢٠٠٤..... ١٧
- الجدول ٢: التوزيع الواقعي للعينة في الدراسة..... ١٩
- الجدول ٣: توزيع عينة الدراسة حسب المحافظة والقضاء..... ٢٢
- الجدول ٤: توزيع المستوى التعليمي لعينة الدراسة حسب الجنس..... ٢٥
- الجدول ٥: توزيع عينة الدراسة حسب الطائفة..... ٢٧
- الجدول ٦: توزيع عينة الدراسة في المحافظات بحسب المذهب..... ٢٧
- الجدول ٧: توزيع المهن حسب المستوى التعليمي..... ٢٩
- الجدول ٨: توزيع عينة الدراسة حسب نوع الوظيفة..... ٣٠
- الجدول ٩: توزيع عينة الدراسة حسب مستوى الدخل الاسري..... ٣١
- الجدول ١٠: تقييم المستطلعين للمشاكل في مناطق اقامتهم..... ٣٢
- الجدول ١١: مقارنة تقييم المستطلعين للمشاكل الاساسية ما بين العام ٢٠١٣ و ٢٠١٤..... ٣٣
- الجدول ١٢: توزيع درجات المستطلعين من المشاكل بحسب الفئة العمرية..... ٣٤
- الجدول ١٣: مقارنة بين مستوى الثقة في العام ٢٠١٣ و ٢٠١٤..... ٣٥
- الجدول ١٤: توزيع المستطلعين حسب النشاط السياسي..... ٣٦
- الجدول ١٥: توزيع المستطلعين للنشاط السياسي بحسب الجنس..... ٣٦
- الجدول ١٦: توزيع المستطلعين للنشاط السياسي بحسب العمر..... ٣٧
- الجدول ١٧: النشاط السياسي بحسب المحافظة..... ٣٨
- الجدول ١٨: النشاط السياسي للمستطلعين بحسب الطائفة..... ٣٩
- الجدول ١٩: مقارنة بين النشاط السياسي بحسب المذهب بين العام ٢٠١٣ و ٢٠١٥..... ٣٩
- الجدول ٢٠: توزيع المؤيدين للأطراف السياسية اللبنانية..... ٤٠
- الجدول ٢١: توزيع الانتماء السياسي للمستطلعين بحسب المذهب..... ٤١
- الجدول ٢٢: مدى معرفة المستطلعين بوظائف البلدية بحسب المحافظة..... ٤٢
- الجدول ٢٣: توزيع المستطلعين بحسب معرفة مهام رئيس البلدية..... ٤٤
- الجدول ٢٤: معرفة المستطلعين بمهام رئيس البلدية بحسب المحافظة..... ٤٥
- الجدول ٢٥: معرفة المستطلعين بمهام رئيس البلدية بحسب العمر..... ٤٥
- الجدول ٢٦: توزيع معرفة المستطلعين بمهام رئيس البلدية بحسب المذهب..... ٤٦
- الجدول ٢٧: اراء المستطلعين من اثر غياب البلدية..... ٤٧
- الجدول ٢٨: توزيع اراء المستطلعين بدرجة اوافق بشدة على اثر غياب البلدية بحسب المذهب..... ٤٩
- الجدول ٢٩: توزيع تقييمات المستطلعين اوافق بشدة في اثر غياب البلدية على المشاكل بحسب المذهب..... ٤٩
- الجدول ٣٠: توزيع اوافق بشدة على اثر غياب البلدية بحسب القضاء (الجزء الاول) ٥٠

- الجدول ٣١: توزيع اوافق بشدة على اثر غياب البلدية بحسب القضاء (الجزء الثاني) ٥١
- الجدول ٣٢: مستوى الرضى عن عمل البلدية خلال الست سنوات الماضية..... ٥٣
- الجدول ٣٣: مستوى الرضى الاجمالي عن اداء البلدية..... ٥٤
- الجدول ٣٤: مستوى الرضى عن البلدية بحسب المحافظة..... ٥٤
- الجدول ٣٥: مستوى الرضى عن البلدية بحسب القضاء..... ٥٤
- الجدول ٣٦: نسبة مشاركة المستطلعين في عمل البلدية..... ٥٦
- الجدول ٣٧: توزيع نسبة مشاركة المستطلعين في العمل البلدي بحسب المحافظة..... ٥٦
- الجدول ٣٨: توزيع نسبة مشاركة المستطلعين في العمل البلدي بحسب المذهب..... ٥٧
- الجدول ٣٩: توزيع اصوات المستطلعين من حوافز البلدية لإشراكها في عملها..... ٥٧
- الجدول ٤٠: توزيع اصوات المستطلعين في اعمال البلدية في اعلام المواطنين بحسب القضاء..... ٦٠
- الجدول ٤١: توزيع اصوات المستطلعين من تلقى البلدية للشكاوى بحسب القضاء..... ٦١
- الجدول ٤٢: توزيع اصوات المستطلعين في عمل البلدية لعقد اجتماعات مع المواطنين بحسب القضاء..... ٦٢
- الجدول ٤٣: اهمية الانتخابات البلدية بحسب المذاهب..... ٦٤
- الجدول ٤٤: توزيع مدى اهمية الانتخابات البلدية بحسب القضاء..... ٦٥
- الجدول ٤٥: اسباب اهمية الانتخابات البلدية..... ٦٥
- الجدول ٤٦: التوزيع العمري للمشاركين في الانتخابات البلدية السابقة..... ٦٩
- الجدول ٤٧: المشاركة في الانتخابات البلدية السابقة بحسب المذهب..... ٧٠
- الجدول ٤٨: اسباب عدم القدرة على التصويت في الانتخابات البلدية السابقة..... ٧١
- الجدول ٤٩: الرغبة في التصويت للانتخابات البلدية المقبلة بحسب العمر..... ٧٢
- الجدول ٥٠: الرغبة بالتصويت بحسب المذهب..... ٧٣
- الجدول ٥١: الرغبة بالتصويت وفقا لمحل الإقامة..... ٧٤
- الجدول ٥٢: الاسباب الرئيسية وراء الرغبة بالتصويت في الانتخابات البلدية القادمة..... ٧٤
- الجدول ٥٣: الاسباب الرئيسية وراء عدم الرغبة بالتصويت في الانتخابات البلدية القادمة..... ٧٥
- الجدول ٥٤: مستوى دعم المستطلعين في التمديد للمجالس البلدية الحالية بحسب المحافظة..... ٧٥
- الجدول ٥٥: اراء المستطلعين الذين يعارضون التمديد للمجالس البلدية بحسب الفئات العمرية..... ٧٦
- الجدول ٥٦: اراء المستطلعين الذين يعارضون التمديد للمجالس البلدية بحسب الجنس..... ٧٦
- الجدول ٥٧: اراء المستطلعين الذين يعارضون التمديد للمجالس البلدية بحسب المذهب..... ٧٧
- الجدول ٥٨: توزيع توقع المستطلعين بالتمديد للمجالس البلدية بحسب المحافظات..... ٧٧
- الجدول ٥٩: توزيع توقع المستطلعين بالتمديد للمجالس البلدية بحسب المذهب..... ٧٨
- الجدول ٦٠: توقع المستجيبين للتاريخ المتوقع للانتخابات البلدية..... ٧٨
- الجدول ٦١: توقع المستطلعين للتاريخ المتوقع للانتخابات البلدية بحسب المذهب..... ٧٩
- الجدول ٦٢: توقع المستطلعين للتاريخ المتوقع للانتخابات البلدية بحسب المحافظة..... ٧٩

- الجدول ٦٣: توقع المستطلعين للتاريخ المتوقع للانتخابات البلدية بحسب الجنس..... ٨٠
- الجدول ٦٤: معرفة مكونات القانون الانتخابي حسب الجنس..... ٨٠
- الجدول ٦٥: معرفة مكونات القانون الانتخابي حسب الفئات العمرية..... ٨١
- الجدول ٦٦: معرفة مكونات القانون الانتخابي حسب المستوى التعليمي..... ٨١
- الجدول ٦٧: معرفة مكونات القانون الانتخابي حسب المحافظة..... ٨٢
- الجدول ٦٨: الحاجة للإصلاح الانتخابي وفقا للفئات العمرية..... ٨٣
- الجدول ٦٩: الحاجة للإصلاح الانتخابي وفقا للمحافظة..... ٨٣
- الجدول ٧٠: الحاجة للإصلاح الانتخابي وفقا للمذهب..... ٨٣
- الجدول ٧١: توزيع الاصلاح الانتخابي المفضل حسب المحافظة..... ٨٤
- الجدول ٧٢: توزيع الاصلاح الانتخابي المفضل حسب المذهب..... ٨٤
- الجدول ٧٣: تقييم اهمية الاصلاحات الانتخابية..... ٨٦
- الجدول ٧٤: توزيع اراء المستطلعين في فرض الكوتا النسائية بحسب المحافظات..... ٨٧
- الجدول ٧٥: توزيع اراء المستطلعين لوضع الترتيبات لوصول الاشخاص ذوي الحاجات الخاصة الى مراكز الاقتراع حسب المحافظات..... ٨٨
- الجدول ٧٦: توزيع دعم المستطلعين لترشيح المرأة للانتخابات البلدية حسب الجنس..... ٨٩
- الجدول ٧٧: توزيع دعم المستطلعين لترشيح المرأة للانتخابات البلدية حسب المحافظة..... ٩٠
- الجدول ٧٨: توزيع دعم المستطلعين لترشيح المرأة لرئاسة المجلس البلدي في الانتخابات البلدية حسب الفئات العمرية..... ٩٢
- الجدول ٧٩: توزيع دعم المستطلعين لترشيح المرأة لرئاسة المجلس البلدي في الانتخابات البلدية حسب المحافظة..... ٩٣
- الجدول ٨٠: توزيع اراء المستطلعين حول الثقة في اشراف وزارة الداخلية على الانتخابات البلدية حسب المحافظة..... ٩٩
- الجدول ٨١: توزيع اراء المستطلعين من الثقة في حياد وزارة الداخلية على الانتخابات البلدية حسب المحافظة..... ٩٩
- الجدول ٨٢: توزيع اراء المستطلعين من الثقة في الشرطة والجيش لتأمين العملية الانتخابية حسب المحافظة..... ١٠٠

لائحة الرسوم البيانية

٢٣	الرسم ١: توزيع عينة الدراسة الفئات العمرية حسب الجنس.....
٢٤	الرسم ٢: توزيع العينة حسب الجنس والمحافظات.....
٢٤	الرسم ٣: توزيع عينة الفئات العمرية.....
٢٥	الرسم ٤: توزيع العينة حسب المستوى التعليمي.....
٢٦	الرسم ٥: المستوى التعليمي حسب الجنس.....
٢٦	الرسم ٦: اعضاء الاسر الذين يحق لهم التصويت.....
٢٨	الرسم ٧: توزيع الوضع المهني للعينة.....
٢٩	الرسم ٨: الوضع المهني بحسب المحافظة.....
٢٩	الرسم ٩: الوضع المهني حسب الجنس.....
٣٧	الرسم ١٠: توزيع النشاط السياسي للمستطلعين بحسب الفئات العمرية.....
٣٨	الرسم ١١: النشاط السياسي بحسب مستوى الدخل.....
٤٨	الرسم ١٢: توزيع اوافق بشدة لأثر غياب البلدية بحسب الجنس.....
٥٢	الرسم ١٣: مستوى رضى المستطلعين من عمل البلدية.....
٥٨	الرسم ١٤: نسبة توزيع حوافز البلدية في ابلاغ المواطنين الى اللقاءات بحسب المحافظات.....
٥٩	الرسم ١٥: نسبة توزيع حوافز البلدية في تلقي شكاوى المواطنين بحسب المحافظات.....
٥٩	الرسم ١٦: توزيع حوافز البلدية لاطلاع المواطنين على عملها بحسب المنطقة.....
٦٠	الرسم ١٧: نسبة توزيع حوافز البلدية في اقامة المهرجانات الثقافية والترفيهية بحسب المحافظات.....
٦٠	الرسم ١٨: نسبة توزيع حوافز البلدية في النشاط البيئي بحسب المحافظات.....
٦٤	الرسم ١٩: تقييم لأهمية الانتخابات البلدية.....
٦٧	الرسم ٢٠: اسباب عدم اهمية الانتخابات البلدية.....
٦٨	الرسم ٢١: خصائص المرشح المفضل للبلدية.....
٧٠	الرسم ٢٢: المشاركة في الانتخابات البلدية السابقة وفقا لمحل الاقامة.....
٧١	الرسم ٢٣: السلوك الانتخابي.....
٧٢	الرسم ٢٤: مقارنة السلوك الانتخابي السابق والحالي.....
٧٣	الرسم ٢٥: السلوك الانتخابي السابق والحالي حسب المذهب.....
٧٦	الرسم ٢٦: مستوى دعم المواطنين للتمديد للمجلس البلدي الحالي بحسب المحافظة.....
٨٠	الرسم ٢٧: توقع المستطلعين لتاريخ اجراء الانتخابات البلدية بحسب المحافظة.....
٨٥	الرسم ٢٨: اسباب المعارضة لإصلاح القانون الانتخابي.....
٨٧	الرسم ٢٩: مقارنة بين الردود التي اعتبرت الاصلاحات الانتخابية مهمة بين العام ٢٠١٣ و ٢٠١٥.....
٨٩	الرسم ٣٠: توزيع دعم المستطلعين لترشح المرأة للانتخابات البلدية.....

- الرسم ٣١: توزيع دعم المستطلعين لترشح المرأة للانتخابات البلدية بحسب الفئات العمرية.....٩٠
- الرسم ٣٢: توزيع دعم المستطلعين لترشح المرأة للانتخابات البلدية في منصب الرئيس.....٩١
- الرسم ٣٣: توزيع دعم المستطلعين لترشح المرأة لمنصب رئيس بلدية حسب الجنس.....٩٢
- الرسم ٣٤: تفضيل المستطلعين لأي من الجنسين للتمثيل في المجلس البلدي.....٩٤
- الرسم ٣٥: افضلية التمثيل لأي من الجنسين في المجلس البلدي بحسب الجنس.....٩٤
- الرسم ٣٦: افضلية التمثيل لأي من الجنسين في المجلس البلدي بحسب العمر.....٩٥
- الرسم ٣٧: افضلية التمثيل لأي من الجنسين في المجلس البلدي بحسب المحافظة.....٩٦
- الرسم ٣٨: افضلية التمثيل لأي من الجنسين في المجلس البلدي بحسب مستوى الدخل.....٩٧
- الرسم ٣٩: افضلية التمثيل لأي من الجنسين في المجلس البلدي بحسب المذهب.....٩٧
- الرسم ٤٠: توزيع مستوى ثقة المستطلعين على المؤسسات المشرفة على الانتخابات البلدية.....٩٨
- الرسم ٤١: توزيع مستوى ثقة المستطلعين في وزارة الداخلية لإدارة الانتخابات البلدية بحسب الجنس.....١٠٠
- الرسم ٤٢: توزيع مستوى ثقة المستطلعين في حياد وزارة الداخلية لإدارة الانتخابات البلدية بحسب الجنس.....١٠٠
- الرسم ٤٣: توزيع مستوى ثقة المستطلعين في القوى الامنية والجيش في الاشراف على الانتخابات البلدية بحسب الجنس..١٠١

خلفية

أهداف الدراسة

كلفت الجمعية اللبنانية من أجل ديمقراطية الانتخابات (لادي) شركة ماينرز للدراسات والابحاث لإجراء مسح وطني لتحديد وتحليل اهتمامات السياسة والخدمة العامة للمواطنين، وآرائهم حول أداء واتجاه المجالس البلدية، وتوقعاتهم للانتخابات المقرر إجراؤها عام ٢٠١٦. نتائج هذه الدراسة ستساعد (لادي) وشركائها لتطوير استراتيجيات لوضع السياسات وبناء أو صقل استراتيجيات التوعية والاتصالات لإشراك المواطنين على نحو أفضل عن احتياجات السياسات التي تم تحديدها.

الاهداف المحددة للدراسة

- قياس المعرفة العامة حول دور البلدية وسلطات البلدية.
- قياس آراء الجمهور حول أداء المجلس البلدي وخصوصا أدائه في ملفات اللاجئين، والبيئة، وغيرها من المجالات.
- قياس تشخيص الجمهور لمشاكل بلدتهم.
- قياس إدراك الجمهور لدور البلدية الحالية، وقياس إنجازاتها على مدى السنوات الست الماضية.
- قياس أهمية الانتخابات البلدية للجمهور وتحديد الأسباب الكامنة وراء أهمية أو عدم أهمية هذه الانتخابات.
- قياس أثر غياب البلديات على حياة المواطنين من وجهة نظر هؤلاء المواطنين.
- قياس مدى مشاركة الجمهور في العمل البلدي.
- قياس مشاركة الجمهور في النشاط السياسي ومقارنة النتائج مع الاستطلاع الماضي.
- معرفة رأي الجمهور فيما يتعلق بالنظام الانتخابي البلدي الحالي.
- التعرف على أولويات المواطنين وقياس مدى ثقتهم في مؤسسات الدولة، ومقارنة النتائج مع الاستطلاع الماضي.

السياق: أطلقت شركة ماينرز للدراسات والابحاث في آب ٢٠١٥ التحضير لاستطلاع رأي متعلق بأداء المواطنين اللبنانيين حول أداء واتجاه المجالس البلدية في الحكم المحلي، وتوقعاتهم للانتخابات المقررة في ايار ٢٠١٦. وأجريت الدراسة بين آب ٢٠١٥ وتشيرين الاول ٢٠١٥ في خضم مجموعة من التحديات الاجتماعية والسياسية والامنية ومنها الفراغ السياسي واعتراضات المجتمع المدني والتظاهرات ضد الحكومة المركزية وأزمة اللاجئين السوريين المستمرة وتأثيرها على الحكومة المحلية.

الفراغ السياسي: يستمر الفراغ السياسي في لبنان لجهة عدم انتخاب رئيس للجمهورية رغم اكثر من ٣٢ محاولة لتاريخ اليوم من قبل مجلس النواب لانتخاب رئيس جديد وهو اطول فراغ رئاسي يعرفه لبنان منذ

انتهاء الحرب الاهلية العام ١٩٩٠. ادى غياب رئيس الدولة الى نقل السلطات الدستورية الى مجلس الوزراء. في حين ان المجلس النيابي بدوره اصابه الشلل وقد مدد لنفسه مرتين.

اعتراضات المجتمع المدني والتظاهرات ضد الحكومة المدنية : بسبب المظالم القائمة منذ مدة طويلة والنابعة من الحكومات المتعاقبة والتي تجاهلت تحسين البنية التحتية اندلعت التظاهرات بعد ان أغلقت الحكومة المكبّ الرئيسي للنفايات في ١٧ تموز من العام الجاري ولم تقدم الحكومة أيّ حلّ بديل. جبال من القمامة تراكمت في شوارع لبنان ما أدى الى حركة الاحتجاج الشعبي التي حملت معها العديد من الطروحات. جذبت حركة الاحتجاج الشعبي بقوة المؤيدين وتوسّعت مطالبها الى استقالة الحكومة بأكملها مع تعديلات على قانون الانتخاب واللامركزية ومحاكمة المسؤولين عن اطلاق النار على المتظاهرين واستخدام القوة المفرطة لتفريق التظاهرات.

في مواجهة السخط وتنامي الاعتراض والحركة الشعبية، حاولت الحكومة السيطرة على الوضع فوافق مجلس الوزراء على خطة لانهاء ازمة القمامة في ١٠ ايلول وتضمّنت الخطة مطلباً رئيسياً للناشطين وهو اللامركزية في ادارة النفايات. والعودة الى البلديات وتحويل الاموال المستحقة لها. حتى تاريخ اعداد هذا التقرير لم تتقدّم الحكومة بحلّ جدي وبيئي لأزمة النفايات التي لا تزال تتراكم في مكبات عشوائية.

من ناحية أخرى طالب بعض منظمات المجتمع المدني وبعض الساسة بضرورة اقرار قانون انتخابي جديد بدل القانون الحالي والذي صدر في الدوحة العام ٢٠٠٨ ذلك أنّه يحوي الكثير من الثغرات. ولعلّ الجانب الاكثر انتقاداً في هذا المشروع هو تقسيم الدوائر الى أقضية على اساس قانون العام ١٩٦٠ بالمقارنة مع المحافظة أو الدوائر الكبيرة التي استخدمت في العام ٢٠٠٥. ومن التعديلات التي يطالب بها الناشطون وبعض السياسيين اعتماد النسبية في الانتخابات مع اعادة النظر بالدوائر وتخفيض سن الاقتراع من ٢١ سنة الى ١٨ سنة وتمكين الناخبين اللبنانيين المقيمين في الخارج من ممارسة حق الاقتراع واعتماد كوتا نسائية وتقسيم الدوائر وقواعد صارمة على تمويل الحملات الانتخابية واللوائح وتنظيم الاعلام والاعلان الانتخابيين وتأهيل مراكز واقلام الاقتراع لاستقبال ذوي الاحتياجات الخاصة.

ليس هناك شك في أنّ واحدة من القضايا الأكثر إثارة للجدل بين الأحزاب السياسية اللبنانية هو إصلاح القوانين الانتخابية والذي أخذ حيزاً كبيراً من المناقشات السياسية منذ العام ٢٠١٢ وأثار عاصفة من الجدل بين مختلف الأحزاب السياسية ولكنّه في النهاية لم يثمر عن أي نتيجة ولم يتمّ التوصل الى أي اتفاق حتى اللحظة على الرغم من مقترحات عدّة ومن تشكيل لجان برلمانية عدّة وفي نهاية الامر اعتمد التمديد الاوّل للمجلس النيابي في شهر أيار من العام ٢٠١٣ وتبعه التمديد الثاني في تشرين الثاني من العام ٢٠١٤.

أزمة اللاجئين السوريين وتأثيرها على الوضع في لبنان: منذ بداية الازمة السورية هناك ما يقدر بمليون ومئة الف لاجئ سوري موجودين على الاراضي اللبنانية ومن المتوقع ان يكون هناك أعداداً اضافية من اللاجئين السوريين غير معروفة لأن كثيرين منهم لم يتم تسجيلهم بحيث ان بعض التقديرات ترجّح ان سكان البلد المضيف بات يوازي عدد اللاجئين. وهذا ما أدى الى مخاوف في التركيبة السكانية وتقدر الحكومة اللبنانية ان هناك مليون لاجئ منتشرين في نحو الف بلدية ما يؤثر مباشرة على المجتمعات المضيفة وعلى البلديات من كافّة النواحي.

أزمة اللجوء ممكن ان تضاعف وفقاً للبنك الدولي الضغط الاقتصادي الذي يعاني منه لبنان فقد أدى تدفق اللاجئين السوريين الى خفض الناتج المحلي للبنان بنسبة ٤,٢ في المئة سنوياً (٢٠١٢ - ١٤) ودفع حوالي

١٧٠ الف مواطن لبناني الى ما دون خط الفقر اضافة الى المليون الذين كانوا يعيشون دون خط الفقر أصلاً وأدى ذلك الى زيادة الانفاق وخفض المداخيل الاجمالية بما مقداره ٢,٦ مليار دولار.

وكان العديد من البلديات وقبل تدفق اللاجئين السوريين ذات ميزانية وامكانات محدودة ما أدى الى صعوبة تلبية هذه البلديات للحاجات الأساسية للاجئين مع الاشارة الى ان سوق العمل هشّ مع عدم وجود علاقات اجتماعية بين المجتمعات المضيفة واللاجئين في عدد من الحالات، ما قد أدى الى منافسة وظيفية مع ندرة الخدمات الأساسية في المجتمعات المحليّة.

المنهجية

المنهجية التي اعتمدها ماينرز لهذه الدراسة هي البحث الكمي باستخدام المقابلات وجها لوجه مع عينة تمثيلية عشوائية.

فريق البحث

يتألف فريق البحث من ثلاثة خبراء اختيروا لهذه الدراسة وهم سمر اليسير مديرة المشروع وعباس الحسيني قائد الفريق وعلي مؤذن محلل إحصائي بالإضافة الى خمس فرق ميدانية (فريق لكل محافظة) وتتألف كلّ فرقة من المشرف وستة باحثين، الذين تم تجميعهم لهذه الغاية بحيث يقومون بجمع المعلومات تحت اشراف قائد الفريق، جميع اعضاء الفريق هم من الباحثين المؤهلين الذين مضى على ممارستهم لهذه المهنة ما بين 6- 10 سنوات وهم من سكان المحافظة التي يعملون فيها وبالتالي لديهم معرفة عميقة وفهم لمنطقتهم.

خضع المشرفون والباحثون لفترة تدريبية لمدة يومين قبل بدء العمل الميداني لتوحيد أسئلة الاستطلاع والحصول على فهم شامل لاهداف الدراسة وأخذ العينات والاعتبارات الاخلاقية وكذلك المسائل اللوجستية.

السكان والديمغرافيا

بسبب عدم وجود قاعدة لاختيار العينات في لبنان ولاغراض المقارنة بين هذه الدراسة ودراسة " استطلاع الرأي عن القضايا الانتخابية" التي أجرتها (لادي) في العام 2013. اعتمد في توزيع العينة احدث دراسة " الاوضاع المعيشية للاسر 2004". ويعرض الجدول التالي باللون الرمادي لكيفية توزيع العينة:

الجدول 1- توزيع السكان بين عام 1997 و 2004

	MPS-2004				LC-1997				عينة 1997	عينة 2004
	توزيع السكان		توزيع العينة		توزيع السكان		توزيع العينة			
بيروت	389,6	10.3	101,	11.5	403,3	10.0	93,0	11.0		
	61	8%	695	6%	37	7%	90	6%	277	289
جبل لبنان	1,501,	39.9	371,	42.2	1,507,	37.6	336,	39.9		
	282	9%	289	0%	559	4%	427	7%	999	1055
الشمال	768,7	20.4	162,	18.4	807,2	20.1	147,	17.4		
	09	8%	344	5%	04	5%	088	8%	437	461
البقاع	471,1	12.5	102,	11.6	539,4	13.4	106,	12.6		
	37	5%	797	8%	48	7%	843	9%	317	292
الجنوب	401,0	10.6	89,4	10.1	472,1	11.7	95,1	11.3		
	75	8%	23	6%	05	9%	20	0%	283	254
النبطية	221,9	5.91	52,3	5.94	275,3	6.88	63,1	7.50		
	20	%	06	%	72	%	09	%	187	149
لبنان	3,753,	100	879,	100	4,005,	100	841,	100		
	785	%	854	%	025	%	677	%	2500	2500

عينة الدراسة

شملت العينة الفان وخمسة مواطن من الفئة العمرية ٢١ وما فوق في المحافظات اللبنانية كافة وتم توزيعها بالشكل التالي ١٢% في بيروت، ٤٢% في جبل لبنان، ١٠% في جنوب لبنان، ٦% في النبطية، ١٨% في الشمال و١٢% في البقاع. توزعت العينة على جميع الاقضية اللبنانية بحيث اجري الاستفتاء مع المواطنين المقيمين والذين ينتخبون في القضاء وتم استبعاد المواطنين المقيمين خارج قيد انتخابهم.

وقد تم اختيار نقاط أخذ العينات بالطريقة التالية:

١- ان عدد المقابلات الذي تم اجرائها في كل قضاء جرى انتقاؤها بعد مسح عدد السكان الاجمالي وتكييف هذه العينة نسبياً مع حجم وعدد النقاط الاساسية ليصبح رقماً مستقلاً. بعد ذلك، جرى قسمة هذا الرقم على عشرة، وتقريبه إما نزولاً أو صعوداً وفق قاعدة الكسر 0.5

٢- جرى اختيار رقم عشوائي بين " ١ " و " X " في كل قضاء بحيث يكون الرمز X هو العدد الاجمالي للسكان القاطنين في هذا القضاء وفقاً لمعطيات احصائية متوقعة. ان الهامش الذي يقع ضمنه هذا الرقم العشوائي هو ما تم اختياره ليكون النقطة الاولى في كل قضاء أو منطقة. وفي الحالات التي تواجد فيها أكثر من نقاط انطلاق لاختيار العينات **sampling points**، جرى احتساب الفاصل الزمني لاختيار العينات (كيفية الاحتساب جرت على قاعدة عدد السكان في القضاء مقسوماً على عدد نقاط الانطلاق)، مضافاً بعدها على الرقم العشوائي الذي تم اختياره ليكون نقطة الانطلاق الاخرى في القضاء وهكذا دواليك.

٣- جرى بعدها بلورة ضمن اطار الارقام العشوائية وتحديدتها بعد الاخذ في الحسبان خطوط الطول والعرض للحيز الذي تم اختياره وذلك لتحديد نقطة الانطلاق الاساسية. ان الوحدة السكنية الاقرب الى تلك النقطة يعتبر هو نقطة الانطلاق. وفي حال كانت نقطة الانطلاق غير متناسبة مع منطلقات وأهداف الدراسة كمدرسة أو تكتة عسكرية أو مستشفى، فإن المشرفين على العمل الاحصائي الميداني اختاروا أقرب نقطة انطلاق متوفرة.

٤- قام فريق البحث بالسير على الاقدام وذلك لاختيار عينة عشوائية للوحدات السكنية التي سيجري اعداد مقابلات معها عند كل نقطة انطلاق. قام المشرفون على العمل البحثي الميداني بتوجيه فريق العمل لينطلقوا في اتجاهات مختلفة ولكن محدّدة (مثلاً: شمال شرق، جنوب غرب)، واختيار المنزل الأول في طريقهم المحدد. وعلى هذا المنوال، سار فريق العمل في الاتجاهات المحددة وقاموا بتحديد نمط معين من اختيار الوحدات الزمنية/ كعدّ مثلاً خمسة منازل والبدء بالمنزل السادس أو عدّ عشرة منازل والبدء بالمنزل الحادي عشر، (في المناطق الريفية) وهكذا دواليك ...

يسفر هذا النهج في اختيار عينة ممثلة من الأسر في لبنان ومن المهم ان نلاحظ ان العينة ممثلة للسكان المقيمين والمسجلين في الدائرة التي ينتخبون فيها.

مقارنة ما بين عينة الدراسة الحالية والدراسة التي اجرتها (لادي) " استطلاع راي عن القضايا الانتخابية " في العام ٢٠١٣ تجدونها باللون الرمادي في الجدول التالي:

الجدول ٢ - التوزيع الواقعي للعينة في الدراسة

المحافظة	القضاء	مجموع السكان 1997	% السكان 1997	توزيع العينة المتوقع	توزيع عينة دراسة العام ٢٠١٣	توزيع عينة الدراسة الحالية
بيروت	بيروت	403,338	100%	289	292	288
مجموع بيروت		403,338	100%	289	292	288
البقاع	بعلبك	227,758	42%	124	117	124
	الهرمل	36,002	7%	19	20	19
	راشيا	33,146	6%	19	21	19
	البقاع الغربي	65,520	12%	35	36	35
	زحلة	177,037	33%	95	95	95
المجموع		539,463	100%	292	289	292
جبل لبنان	عالية	163,869	11%	116	121	115
	بعيدا	520,164	35%	364	371	362
	الشوف	153,317	10%	107	100	105
	المتن	428,166	28%	300	296	299
	جبيل	80,501	5%	56	64	57
	كسروان	161,291	11%	113	113	121
المجموع		1,507,308	100%	1056	1065	1059
النبطية	بنت جبيل	66,119	24%	36	40	37
	حاصبيا	31,003	11%	18	18	12
	مرجعيون	52,926	19%	28	28	25
	النبطية	125,321	46%	69	73	70
المجموع		275,369	100%	151	159	144
الشمال	عكار	253,170	31%	145	145	149
	البترون	46,124	6%	26	26	26
	بشري	21,242	3%	12	12	13
	الكورة	48,215	6%	28	27	28
	المنية- الضنية	118,681	15%	69	69	57
	طرابلس	264,894	33%	151	70	159
	زغرتا	55,129	7%	31	31	32
المجموع		807,455	100%	462	380	464
الجنوب	جزين	20,248	4%	12	12	12
	صيدا	250,898	53%	135	131	133

	صور	200,949	43%	108	105	109
	المجموع	472,095	100%	255	248	254
	المجموع العام	4,005,028		2505	2433	2501

أداة

قبل البدء بتنفيذ الاستطلاع تمّت تجربة اسئلة الاستبيان على عينة اولية صغيرة بهدف تقييم هذه الاسئلة، كما تمّت مراجعة المراجع والوثائق الأساسية المتعلقة بمفهوم ومبادئ الدراسة قبل انطلاق المسح وبالتعاون الوثيق مع (لادي) التي تحققت من صحّة المعلومات ووافقت على الصيغة النهائية للاستبيان. المسودة النهائية تتكوّن من ٤٢ سؤالاً بحيث تستغرق حوالي ٢٥ دقيقة وتجرى وجها لوجه (انظر الملحق ١ للاستبيان الكامل). وينقسم الاستبيان الى أربعة اقسام:

- القسم الأوّل من الاستبيان يتألف من المعلومات الديمغرافية عن المشاركين ويتكوّن من ١١ سؤالاً شملت العمر والتعليم والجنس والمهنة ومستوى الدخل، والعلاقة مع الأسرة، الخ.
- يحتوي القسم الثاني على ٣ أسئلة حول التصوّر العام للمشاكل الأساسية التي نواجهها، والمؤسسات السياسية والنشاط السياسي لأفراد العينة.
- ويتعلّق القسم الثالث بدور ومهام البلدية (١٠ اسئلة).
- يحتوي القسم الرابع على ١٨ سؤالاً عن الآراء السياسية لأفراد العينة والسلوك الانتخابي السابق والمتوقع، ووجهات نظرهم بشأن اصلاحات انتخابية.

الاعتبارات الاخلاقية

قبل كل مقابلة يقوم فريق العمل بالتعريف عن أنفسهم وعن شركة (ماينرز) وعن الهدف من الدراسة ثم يستحصلون على موافقتهم قبل اجراء كل مقابلة.

ادارة البيانات

الترميز وادخال البيانات

رمزت الاستمارات للاجوبة المفتوحة اوغيره وتمّ تدقيق وفحص الاستمارات قبل ادخال البيانات باستخدام نظام SPSS

تمّ فحص كل استمارة من قبل خمسة من المكلفين بادخال البيانات.

التحليل الاحصائي

تمّ تحليل البيانات من قبل احصائي وذلك من خلال مقارنة البيانات وتحليلها انطلاقاً من المتغيرات التي نصحت بها (لادي)، وأجريت الاختبارات لتقييم ودراسة الفروقات الملحوظة بين مختلف المجموعات من افراد العينة انطلاقاً من جدول التحليل التالي:

- الفئة العمرية
- الجنس
- الانتماء السياسي
- الدين/ المذهب
- المكان/ القضاء/ المحافظة
- المستوى التعليمي
- مستوى الدخل

اجراءات مراقبة الجودة

- اختار المشرفون حوالي ٢٠٪ من المقابلات التي أجريت من قبل أفرقاء البحث وحضروا هذه المقابلات وقاموا بمراقبة جودة وصحة الردود. بالإضافة إلى ذلك، تمّت مراجعة جميع الاستبيانات للبحث عن البيانات الناقصة أو الأخطاء في حال وجودها.
- تمّ التدقيق بواسطة مركز الاتصالات لدى (ماينرز) في ١٠٠٪ من الاستبيانات التي تمّ جمعها وذلك بالاتصال بالمجيب للتأكد من أنّ الاستمارة قد تمّ ملؤها بالشكل الصحيح. الاستثمارات التي لا يوجد بها أرقام هاتف تمّ التدقيق بها من قبل المشرف.
- من أجل حماية هويّة المشاركين وفي الوقت نفسه تمكين قادة الفرق من اجراء الفحوصات المعتادة لضمان الجودة صدرت التعليمات بتسجيل كل تفاصيل المقابلات مع المنازل (الرفض، الاستبدال، المقابلات الناجحة)، على أوراق اتصال مشفرة تمّ التدريب على استخدامها والتي سمحت لقائد الفريق بربط الاستبيانات مع المشاركين.
- أجريت المقابلات مع المجيب في خصوصيّة إلى أقصى حدّ ممكن من دون مراقبة غيره من الناس (تشمل الاستثناءات الرضع أو الأطفال الصغار جدا الذين يتلقون الرعاية من قبل المجيب).

القيود

أثناء العمل الميداني تمّ مواجهة عدد قليل من المشاكل من قبل بعض البلديات التي كانت تصرّ على الاطلاع على الاستبيان او مرافقة فريق العمل لكن في كلّ هذه البلديات تمّ إنجاز العمل بحريّة من دون خسارة اي من الاستبيانات

- كانت بيروت من اكثر المناطق رفضا ولهذا تم مواجهة الكثير من الصعوبات حتى تمّ الانتهاء من المسح.
- بذل الفريق جهود مضاعفة للعثور على عيّنة ٢١-٢٤ العمرية وخاصة الذكور، هذه الصعوبة كانت تواجه الفريق في مختلف المناطق اللبنانية.

الفصل الاول خصائص عينة الدراسة

١.١. التوزيع الجغرافي

تألّفت عيّنة الدراسة من ٢٥٠١ من الافراد الموزّعين نسبياً، بحسب الاحصاءات السكانية لعام ١٩٩٧، على المحافظة والقضاء (جدول رقم ٢). ١٢% في بيروت و٤٢% في جبل لبنان، ١٠% في جنوب لبنان و٦% في النبطية، ١٨% في شمال لبنان، و١٢% في البقاع، تم استبعاد السكان الذين لا ينتخبون في القضاء المقيمين فيه.

الجدول ٣- توزيع عينة الدراسة حسب المحافظة والقضاء

المحافظة	القضاء	العدد	النسبة
بيروت	بيروت	288	11.5
	المجموع	288	11.52%
جبل لبنان	جيبيل	57	2.3
	كسروان	121	4.8
	المتن	299	12
	بعيدا	362	14.5
	عاليه	115	4.6
	الشوف	105	4.2
	المجموع	1059	42.34%
	البقاع	الهرمل	19
بعلبك		124	5
زحلة		95	3.8
البقاع الغربي		35	1.4
راشيا		19	0.8
المجموع		292	11.68%
الشمال	عكار	149	6
	طرابلس	159	6.4
	زغرتا	32	1.3

	بشري	13	0.5
	البثرون	26	1
	الكورة	28	1.1
	الضنية	57	2.3
	المجموع	464	18.55%
الخبز	صيدا	133	5.3
	صور	109	4.4
	جزين	12	0.5
	المجموع	254	10.16%
النبطية	النبطية	70	2.8
	حاصبيا	12	0.5
	مرجعيون	25	1
	بنت جبيل	37	1.5
	المجموع	144	5.76%
المجموع العام		2501	100%

١,٢. التوزيع بين الجنسين

تم توزيع العينة مناصفة بين الذكور ٥٠,٢% والاناث ٤٩,٨%، وعلاوة على ذلك تم الحفاظ على توزيع الفئات العمرية على جميع المحافظات والاقضية بالتوازي ما بين الذكور والاناث.

الرسم ١ - توزيع عينة الدراسة للفئات العمرية بحسب الجنس

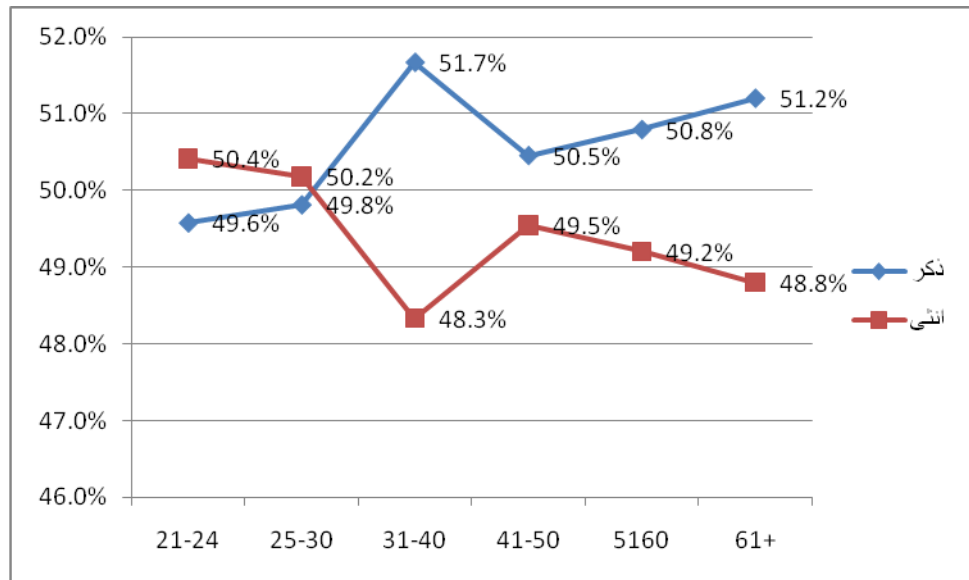

الرسم ٢- توزيع العينة حسب الجنس والمحافظة

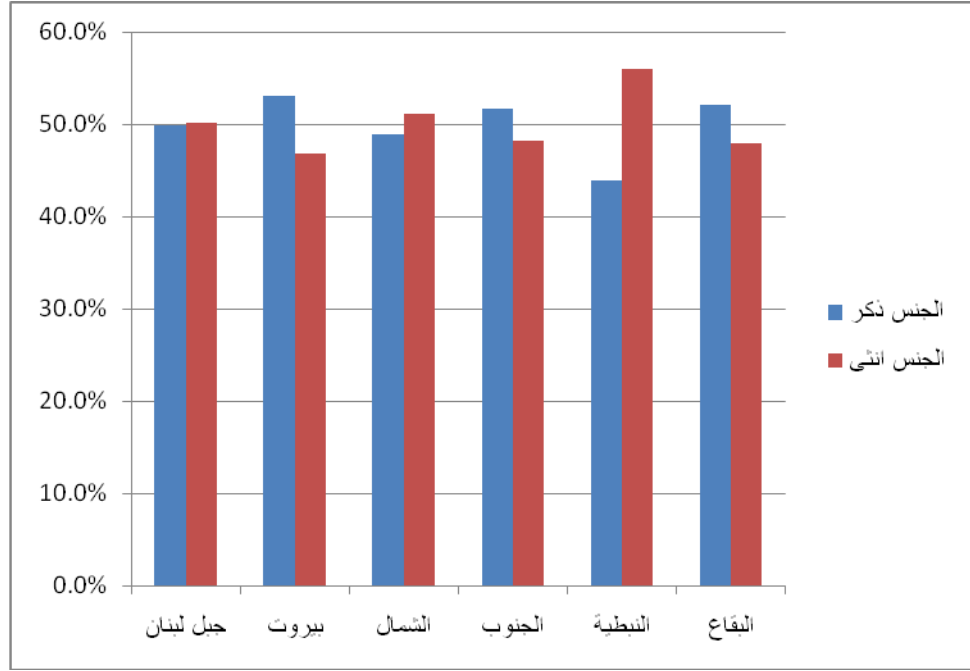

١,٣ الفئات العمرية

الفئة ٢٤-٢١ هي الفئة العمرية الأكبر ٣٨,١% في حين الفئة العمرية ما فوق ٦١ هي الأقل ٥% ، هذه التوزيعات هي منسقة مع دراسة (لادي) عام ٢٠١٣.

الرسم ٣- توزيع عينة الفئات العمرية

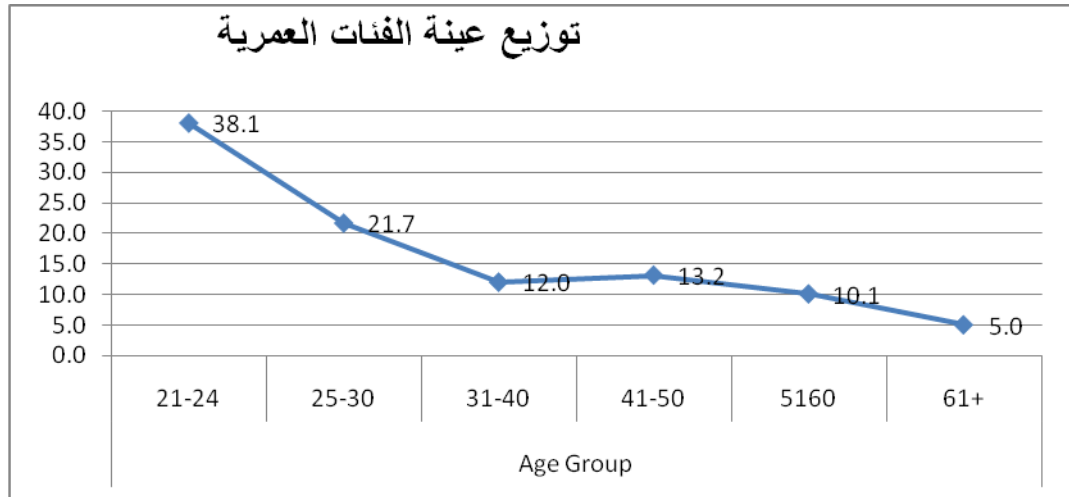

١,٤. الوضع التعليمي

المستوى التعليمي لأكثر من ثلث من شملتهم الدراسة هو المستوى الجامعي ٣٦,٨% (سواء من انهما تعليمهم الجامعي ام لم ينهوه) يليهم الذين اكملوا شهادة البكالوريا الثانية ١٥,٢% والشهادة المتوسطة ١٤,١% ، في حين ان اولئك الذين لم يحصلوا على اي تعليم رسمي ١,٤%، ويتبين ان اكثر الذين لم يحظوا بتعليم رسمي هم في شمال لبنان ٣١,٤% في حين ان ٥٤% انهما تعليمهم الابتدائي.

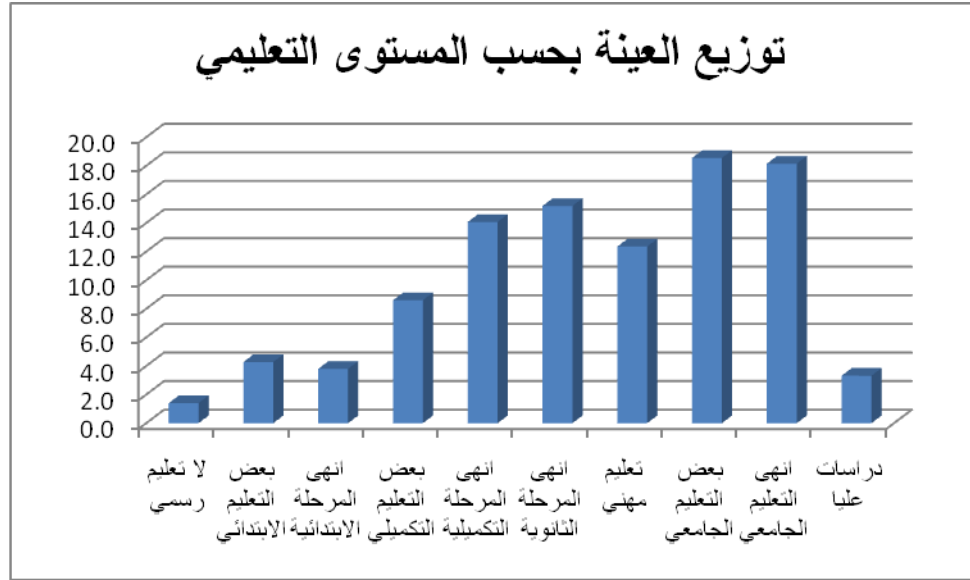

الرسم ٤- توزيع العينة بحسب المستوى التعليمي

يسجل التفاوت بين الجنسين مستويات مختلفة حيث نسبة التعليم عند الاناث أقل من الذكور في البكالوريا والبريفة والابتدائي والمهني في حين سجل مستويات أعلى عند الاناث من الذكور في الجامعة.

جدول ٤- توزيع المستوى التعليمي لعينة الدراسة بحسب الجنس

	المستوى التعليمي									
	لا تعليم رسمي	بعض التعليم الابتدائي	انتهى الابتدائي	بعض التعليم الثانوي	البريفة	البكالوريا الثانية	مهني	بعض التعليم الجامعي	انتهى الجامعة	دراسات عليا
ذكر	37.1%	46.7%	63.2%	54.4%	54.0%	52.6%	52.8%	49.4%	44.5%	37.3%
انثى	62.9%	53.3%	36.8%	45.6%	46.0%	47.4%	47.2%	50.6%	55.5%	62.7%
المجموع	100.0%	100.0%	100.0%	100.0%	100.0%	100.0%	100.0%	100.0%	100.0%	100.0%

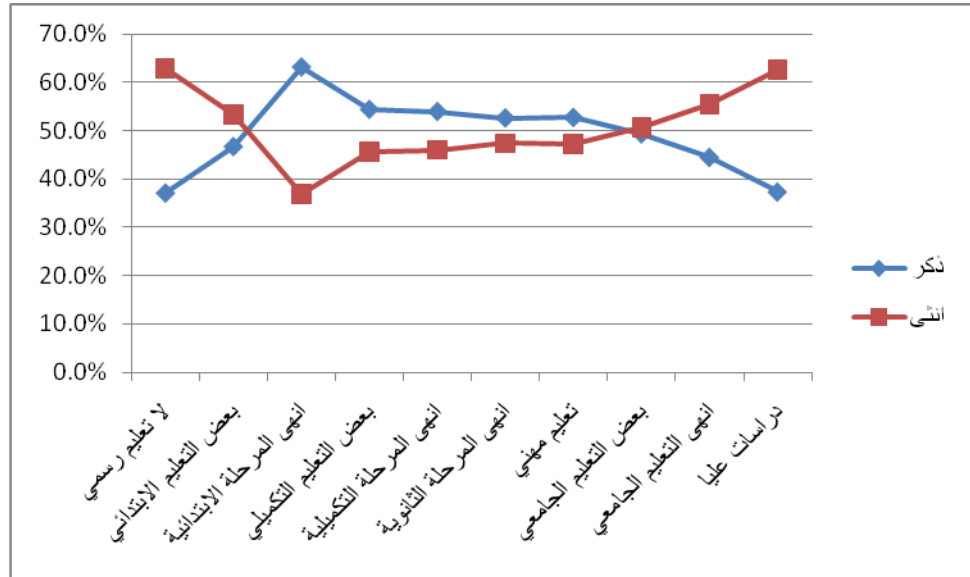

الرسم ٥- المستوى التعليمي بحسب الجنس

١,٥. الوضع الاجتماعي

٤٧,٣% من عينة الدراسة هم من المتزوجون و٤٩,٥% هم من غير المتزوجين في حين ان قلة قليلة اي ٣,٢% هم من المطلقين او الارامل.

ما يقارب من نصف المستطلعين هم من ارباب الاسر ٤٨,٤% . غالبية العينة ٨٧,٣% لديهم من ٢-٦ اشخاص يحق لهم التصويت في الانتخابات.

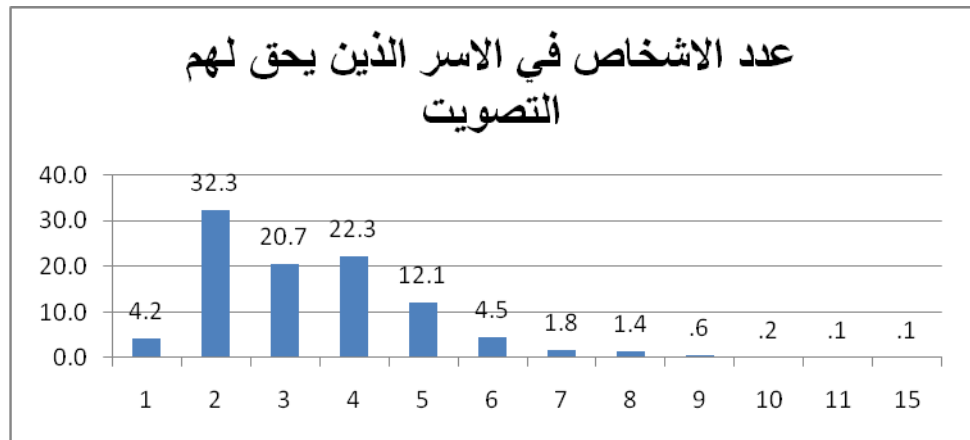

الرسم ٦- اعضاء الاسر الذين يحق لهم التصويت

١,٦. المذهب

٦٠,٢% من الدراسة أعلنوا عن أنفسهم بأنهم من المسلمين في حين ان ٣٩,٧% أعلنوا انهم من المسيحيين و 0.1 أعلنوا انهم علمانيون. العينة جاءت تقريبا متساوية بين المذاهب اللبنانية الثلاث الكبرى السنة ٢٦,٨% والشيعية ٢٤,٢% والموارنة ٢٥%. ان وجود عدد قليل من العلويين او الانجلييين او باقي الاقليات المسيحية لا يمكن اعتمادها كدليل احصائي لذا سيتم جمعهم جميعا في خانة غيره.

الجدول ٥- توزيع العينة بحسب المذاهب

المذهب	العدد	النسبة
السنة	674	26.9
الموارنة	624	25.0
الشيعية	605	24.2
الدروز	221	8.8
الارثوذكس	201	8.0
كاثوليك	103	4.1
الارمن	53	2.1
انجيلي	11	.4
علوي	7	.3
علماني	2	.1
المجموع	2501	100.0

توزيع عينة الدراسة حسب المحافظات والمذاهب يظهر ان توزيع المذاهب في جبل لبنان هم من الموارنة ٤٣%، والدروز ١٩% والشيعية ١٦% اما في بيروت فالسنة ٤٥% والشيعية ٢٤% والموارنة ١٤% اما الشمال فأغلبية من السنة ٦٩% والارثوذكس ١٥% والموارنة ١٢% ، اما الجنوب فغالبية شيعية ٦٧%، وموارنة ١٧%، وأخيرا البقاع ٤٧% من السنة، والشيعية ٣٣% والموارنة ١١%.

جدول ٦- توزيع عينة الدراسة في المحافظات بحسب المذهب

المجموع	توزيع عينة الدراسة في المحافظات بحسب المذهب							غيره	المجموع
	السنة	الشيعية	الدروز	الارمن	الارثوذكس	ماروني	كاثوليك		
100%	5%	16%	19%	4%	9%	43%	5%	1%	100%
100%	45%	24%	0%	1%	7%	14%	8%	0%	100%
100%	69%	2%	0%	0%	15%	12%	1%	1%	100%
100%	14%	67%	0%	0%	1%	7%	9%	2%	100%
100%	1%	66%	8%	0%	4%	17%	2%	1%	100%
100%	47%	33%	4%	0%	5%	11%	0%	0%	100%

١,٧ . نظام العمل

٥٦,٨% فقط من عينة الدراسة يعملون بدوام كامل، من أصلهم ٦٠% هم من الذكور و ٤٠% هم من الاناث كما ان معدلات التوظيف عند النساء هي أقل بكثير من الذكور. ويوجد تفاوت في المناطق الجغرافية حيث ان أعلى معدلات التوظيف هي في جبل لبنان ٦٩,٥%. ثم بيروت ٦٤,٢%، الجنوب ٦٣%. في حين ان البقاع سجل ادنى مرتبة في العمل بدوام كامل ٣٥,٦%. والبقاع لديه اعلى نسبة من السكان الذين لا يعملون في الوقت الحاضر ولكن يبحثون بنشاط عن عمل ٣٥%، وهي النسبة الاعلى بين كافة المناطق حيث بلغ المتوسط العام ٧%.

وعلاوة على ذلك ٢١% من العينة لا يعملون ولا يبحثون عن عمل وأغلبهم من النساء ٧٥%.

اخيرا ٩% من عينة الدراسة هم من العاطلين عن العمل ويبحثون عن عمل وهذا المعدل هو اقل بكثير من معدلات البطالة في لبنان حيث تشير التقديرات الى ما بين ٢٢% الى ٢٥%. في الواقع ٧٠% من العاطلين عن العمل هم من حملة شهادات التدريب المهني ٢٢% و ٣١% من بعض الدراسات الجامعية و ١٥% ممن أتم الجامعة و ٢% دراسات عليا.

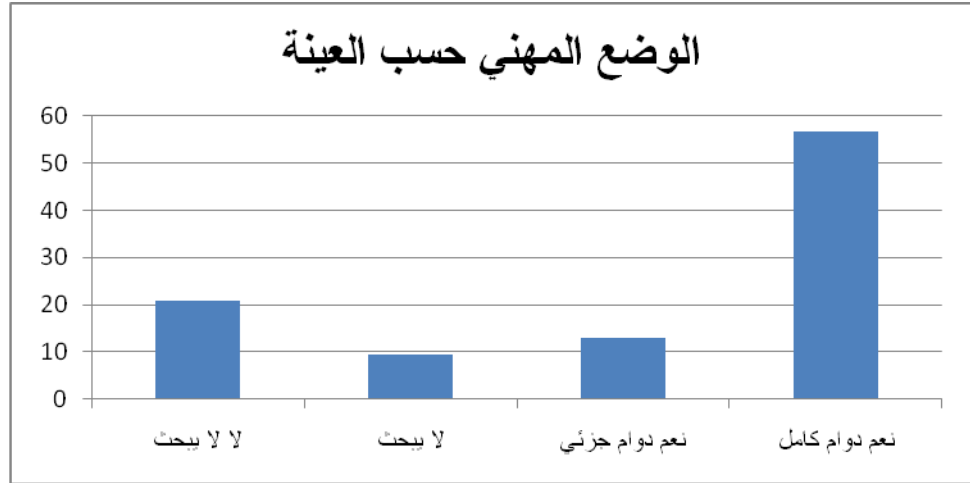

الرسم ٧- توزيع الوضع المهني للعينة

الوضع المهني بحسب المحافظة

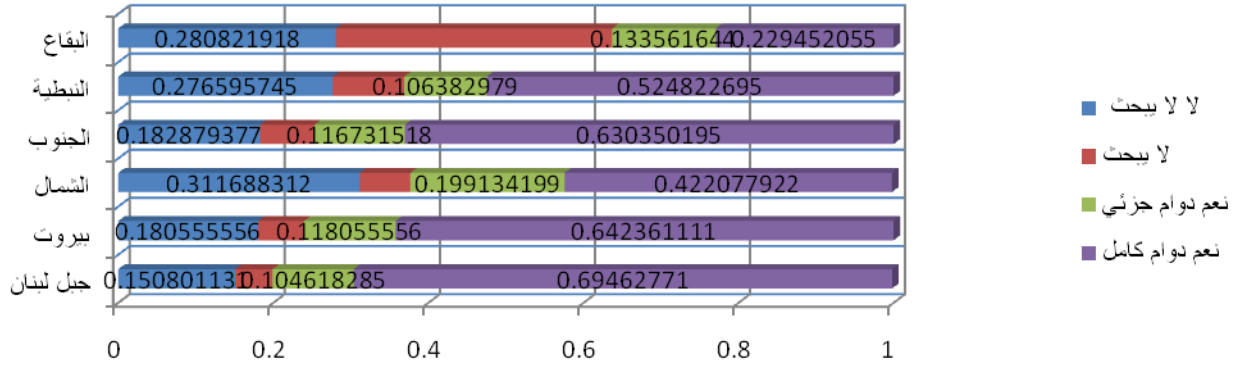

الرسم ٨: الوضع المهني بحسب المحافظة



الرسم ٩: الوضع المهني بحسب الجنس

الجدول ٧: توزيع العينة بحسب المستوى التعليمي

	لا لا يبحث	لا يبحث	نعم دوام جزئي	لا دوام كامل
لا تعليم رسمي	3.00%	1.00%	2.00%	1.00%
بعض التعليم الابتدائي	10.00%	1.00%	4.00%	3.00%

انهى الابتدائي	5.00%	1.00%	3.00%	4.00%
بعض الثانوي	13.00%	5.00%	8.00%	8.00%
بريفية	15.00%	7.00%	11.00%	16.00%
بكالوريا ثانية	12.00%	15.00%	13.00%	17.00%
مهني	9.90%	22.00%	17.00%	11.00%
بعض الجامعي	20.00%	31.00%	24.00%	15.00%
انهى الجامعة	10.00%	15.00%	16.00%	21.00%
دراسات عليا	3.00%	2.00%	2.00%	4.00%
المجموع	100.00%	100.00%	100.00%	100.00%

في السؤال عن نوع المهنة فان ٢٣% من أفراد العينة ليس لديهم وظائف و ٦٠% يعملون وأغلبهم من التجار والبائعين وأصحاب الاعمال الصغيرة وأفراد الامن والموظفون والمهن الحرّة في حين ان ٩% هم من المهن مع خبرة او بدونها و ٨% من اصحاب المهن الكبيرة.

جدول ٨ - توزيع عينة الدراسة حسب نوع الوظيفة

نوع المهنة	العدد	النسبة
لا مهنة	575	23.0
تاجرا بائع	601	24.0
لديه عمل خاص صغير	323	12.9
موظف مكتب	290	11.6
عامل مع مهارة	237	9.5
عامل ليس لديه مهارة معينة	168	6.7
موظف متوسط	96	3.8
عامل	60	2.4
موظفون مهنيون	54	2.2
أفراد الامن	44	1.8
صاحب عمل كبير	36	1.4
مستوى وظيفي عال	10	.4
متقاعد	6	.2
رجال دين	1	.0

١,٨ . مستوى دخل الاسرة

أكثر من نصف العينة ٥٦,٢% هم من ذوي الدخل الاسري اقل من ٢ مليون في الشهر ومستوى الدخل بالكاد يكفي الحاجيات الاساسية لاسرة مكونة من ٢,٤ اشخاص. ربع العينة ٢٥,٨% من اصحاب الدخل من ٢ الى ٤ مليون شهريا في حين ان ٩,٩% هم من اصحاب الدخل المرتفع فوق ٤ ملايين ليرة شهريا.

جدول ٩: توزيع عينة الدراسة حسب مستوى الدخل الاسري

مستوى دخل الاسرة	العدد	النسبة
اقل من 675,000	74	3.0
675,000-1M	380	15.2
1M-1.5 M	515	20.6
1.5M-2M	437	17.5
2M-3M	445	17.8
3M-4M	199	8.0
4M-5M	90	3.6
5M-6M	67	2.7
6M+	90	3.6
لا اعرف	122	4.9
رفض	82	3.3
المجموع	2501	100.0

الفصل الثاني: الأولويات الوطنية

٢,١. تشخيص المستطلعين لمشاكل بلدتهم

طلب من المستطلعين تقييم مدى أهمية مجموعة من ١٢ اهتمامات الوطنية والاجتماعية، والسياسية على نطاق ثلاث درجات متفاوتة من "مهمة للغاية"، "مهمة الى حد ما"، إلى "غير مهمة على الإطلاق". القضايا الأساسية و التصنيفات من قبل المستطلعين محددة في الجدول أدناه. ومن الجدير ذكره أن معظم المستطلعين اعتبروا أغلب القضايا مهمة للغاية أو مهمة إلى حد ما وذلك من قبل أكثر من ٧٠٪ من المستطلعين والتي تشير إلى انخفاض مستوى الرضى عن معظم مجالات الحياة العامة. في ترتيب الأولويات، جاء في المراتب الاولى: نقص فرص العمل والكهرباء والطرق وقضية اللاجئين السوريين، والمياه، والفساد، والقمامة، في النهاية حلّ موضوع البيئة الذي يعدّ من القضايا الرئيسية ذات الأهمية القصوى لأكثر من ثلثي المستطلعين. في الواقع، بين ٦٨٪ - ٨٧٪ من المستطلعين تعتبر هذه القضايا مهمة و ١٢٪ فقط في المتوسط تعتبرها ذات أهمية أدنى.

جدول ١٠ : تقييم المستطلعين للمشاكل في مناطق اقامتهم

المشاكل الاساسية	مهم جدا	مهم الى حد ما	غير مهم	رفض	المجموع
استقرار الوضع الامني الارهاب	59.4	15.5	24.6	0.5	100
وجود لاجئين سوريين	74.5	13.3	11.3	0.9	100
قلة فرص العمل	87.3	6.2	6	0.5	100
تمديد ولاية المجلس البلدي	57	22.6	17.7	2.7	100
الفساد	72	14.3	12.4	1.3	100
التعليم / المدارس	49.2	25.5	24	1.2	100
الخدمات الصحية	64.2	19.4	15.5	0.9	100
عدم توفر الكهرباء	84.4	7.8	7.4	0.4	100
الطرق	75.5	14.8	9.3	0.4	100
مياه غير كافية	73.7	13.9	11.9	0.5	100
النفايات	68.3	13.8	17.4	0.5	100
البيئة	70.1	16	13.4	0.5	100

وخلافا لدراسة العام ٢٠١٣ والتي استخلصت أنّ الامن هو الأكثر اثارة للقلق عند المستطلعين فان نتائج هذه الدراسة تشير الى ان عدم توافر فرص العمل هي القضية الأكثر الحاحا. كما ان قضية النزوح او اللاجئين السوريين هي مسألة مثيرة للقلق ٧٤,٤% بحيث حلت في المرتبة الرابعة من الاولويات بحسب أفراد العينة. هذا القلق هو بسبب زيادة عدد السوريين الذين لجأوا الى لبنان منذ بداية الازمة السورية في العام ٢٠١١ والذي يقدر حاليا من قبل المفوضية العليا للاجئين التابعة للامم المتحدة ب١,١ مليون اي ما يقارب ثلث السكان اللبنانيين.

وعلاوة على ذلك، فقد ارتفعت الخدمات العامة الأساسية وهي الكهرباء، والطرق، والقمامة قليلا في الهمية مقارنة مع دراسة العام ٢٠١٣ وربما يرجع ذلك إلى تدهور الخدمات العامة في هذه القطاعات، وقد طغت الاحتياجات الأساسية الأخرى، وهي التعليم والخدمات الصحية التي تمّ تصنيفها أقلّ من ذلك بكثير في الهمية.

جدول ١١: مقارنة تقييم المستطلعين للمشاكل الاساسية ما بين العام ٢٠١٣ و ٢٠١٤

المشاكل الاساسية	٢٠١٣ دراسة	دراسة ٢٠١٥
الاستقرار الامني	86%	59%
الصحة	84%	64%
التعليم	82%	49%
قلة فرص العمل	84%	87%
الكهرباء	81%	84%
المياه	80%	73%
الطرق	74%	75%
البيئة	65%	70%
الفساد	66%	72%

مقارنة مع دراسة العام ٢٠١٣ فقد ازداد الاهتمام في موضوع مكافحة الفساد ويفسر هذا في زيادة الوعي لدى الرأي العام وبخاصة بعد المطالبة الجارية من قبل حراك المجتمع المدني من أجل مساءلة الجهات المختصة.

في المقابل ارتفعت البيئة في الهمية حيث ان ٧٠% اعتبروها مسألة ذات أهمية مقارنة مع ٦٥% في العام ٢٠١٥، وربما يرجع ذلك الى أزمة النفايات التي كانت في طبيعة الاهتمامات خلال اجراء المسح الحالي.

وقد اعتبر ٥٧% من المستطلعين ان التمديد للمجالس البلدية الحالية هي من القضايا ذات الاولوية، في حين ان ١٧% اعتبروه بانه غير مهم على الاطلاق ومنها نستخلص انه على الرغم من المخاوف الاقتصادية والاجتماعية التي حلت في المراتب الاولى لسلم الاولويات للمواطنين فان تغيير النخبة السياسية لا تزال واحدة من الاولويات للمستطلعين.

لم يتم العثور على تباين كبير في التصنيفات بين الذكور والاناث، ويمكن ابراز الاختلافات الطفيفة عندما يتعلق الامر بتصنيفات الذكور والاناث للقضايا الاجتماعية فالفساد مهم عند الذكور ٧٣% في حين عند النساء ٧٠%، التمديد للمجلس البلدي عند الذكور مهم بنسبة ٥٨% في حين عند الاناث ٥٥%، التعليم ٥٢,٧% عند الذكور و٤٥,٧% عند الاناث.

اما من ناحية الفئات العمرية فقد كان هناك فروقات فكلما تقدمت العينة في العمر ازدادت الاهمية للقضايا الاساسية وهذا يفسر ان الناس المتقدمين في العمر اكثر اهتماما بالقضايا الاساسية من الفئات العمرية ٢١-٢٤، فنلاحظ ان المتقدمين في العمر اعطوا التعليم اهمية ٦١% فيما اعطته الفئة العمرية الاصغر سنا ٤٣% في المقابل الشباب هم اكثر قلقا على مشاكل الفساد والتمديد للمجلس البلدي من الفئات الاكبر سنا، فحوالي ٤٦% من الشباب اعتبرت التمديد للمجلس البلدي من المشاكل المهمة في حين ٤٠% من كبار السن وحوالي ٤٠% من الشباب اعتبرت الفساد مهم جدا في مقابل ٣١% لكبار السن.

جدول ١٢: توزيع درجات المستطلعين من المشاكل بحسب الفئة العمرية

	التعليم	اللاجئين السوريين	الفساد	التمديد للمجالس	العمل
21-24	43%	75%	40%	46%	84%
25-30	47%	73%	38%	48%	88%
31-40	56%	78%	39%	47%	89%
41-50	53%	75%	37%	46%	90%
51-60	61%	74%	32%	41%	91%
61+	58%	75%	37%	41%	90%

٢.٢. الموقف من المؤسسات السياسية

طلب من المستطلعين استخدام التقييم التالي في الثقة من المؤسسات العامة وهي: "اثق تماما"، "اثق الى حد ما"، "لا اثق على الاطلاق".

وعلى غرار نتائج دراسة العام ٢٠١٣ فان مؤسّسة الجيش اللبناني نالت الثقة الاكبر من بين المؤسسات العامة ٧٥% مقابل ٧٠% في العام ٢٠١٣ في حين نالت قوى الامن او الدرك ٣٩% مقارنة مع ٣٠% في دراسة العام ٢٠١٣.

الحكومة ومجلس النواب هما الاقل ثقة من بين المؤسسات اذا نالت الحكومة ٢% في حين نال مجلس النواب ٤%، وهذه النتيجة مشابهة لدراسة العام ٢٠١٣ حيث نالت الحكومة ٤% والبرلمان ٦% وهي مع ذلك ارتفعت نسبة المستطلعين الذين لا يتقون في الحكومة ٨٧% والبرلمان ٨٣% مقارنة مع ٦٨% للحكومة و٥٨% للبرلمان في دراسة العام ٢٠١٣.

هذه المعدلات هي مؤشرات واضحة على تدني ثقة الشعب اللبناني في الحكومة حيث كل من السلطتين التنفيذية والتشريعية تسجل ادنى مستويات الثقة بالمقارنة مع الجيش وقوى الامن الداخلي والقضاء.

وفي المقابل هناك ثقة قليلة في الاحزاب السياسية فقد ذكر ٧,٢% من افراد العينة انهم يثقون بالاحزاب وهي نسبة مشابهة لدراسة العام ٢٠١٣ والتي بلغت ٦%.

في حين زادت الثقة في مؤسسات المجتمع المدني والمنظمات غير الحكومية ٢٣% مقارنة مع ١٢% لدراسة العام ٢٠١٣ انخفضت في المقابل الثقة الكاملة في كل من النقابات والاتحادات العمالية ١٠% مقابل ٢٠% لدراسة العام ٢٠١٣ وكذلك في القضاء ١٢% مقابل ٢٢% لدراسة العام ٢٠١٣.

جدول ١٣: مقارنة بين مستويات الثقة في العام ٢٠١٣ و ٢٠١٥

المؤسسات	لا اثق على الاطلاق		اثق الى حد ما		اثق تماما	
	٢٠١٣	٢٠١٥	٢٠١٣	٢٠١٥	٢٠١٣	٢٠١٥
الجيش اللبناني	7%	8%	23%	16%	70%	75%
قوى الامن	23%	31%	41%	29%	36%	39%
القضاء	37%	59%	41%	27%	22%	12%
النقابات المهنية	37%	56%	42%	29%	21%	10%
النقابات العمالية	39	57.2	41	28.6	20	10
الجمعيات الحقوقية غير الحكومية	50%	49%	38%	24%	12%	23%
البرلمان	58%	83%	36%	12%	6%	4%
الاحزاب السياسية والتيارات	61%	72%	34%	18%	6%	7%
الحكومة	68%	87%	28%	10%	4%	2%

ولا يلاحظ اي فرق في الثقة في المؤسسات العامة بين الذكور والاناث فحوالي ٨٩% من الاناث لا يثقون في الحكومة مقابل ٨٥% للذكور، الاحزاب السياسية ٧٣% للاناث و ٧٠% للذكور اما القضاء ٦٠% للاناث و ٥٨% للذكور والبرلمان ٨٣,٢% للاناث مقابل ٨٢,٩% للذكور والامر سيان بالنسبة لباقي المؤسسات.

٢,٣. الانتساب السياسي

٢,٣,١ النشاط السياسي

أول الملاحظات الجديرة بالذكر هي أن ما يقارب نصف (٤٨٪) من المستطلعين ليسوا مهتمين بالسياسة، وأن ١٦٪ فقط يدعم الأحزاب السياسية. هذه النتيجة هي في انخفاض كبير مقارنة مع العام ٢٠١٣ حيث كانت نسبة الذين لم يهتموا بالشأن السياسي ٣٥% ام انصار الاحزاب والتيارات السياسية فكانت ٣٠%. هذا التراجع في الاهتمام السياسي والدعم بين المستطلعين هو مؤشر على شعور عام بخيبة الامل في السياسة. وقد ارتفعت نسبة المستقلين من ٦٠% في العام ٢٠١٣ الى ٧٤% في عام ٢٠١٥.

أخيرا حافظت نسبة من هو منتسب للأحزاب على ما كانت عليه في العام ٢٠١٣.

جدول ١٤ : توزيع المستطلعين بحسب النشاط السياسي

لا اهتم بالسياسة	اهتم اميل لاحد	اهتم بالسياسة ولا اميل لاحد	ناشط في المجتمع المدني ولا اميل لاحد	مشجع او داعم لتيار سياسي	منتمي الى حزب او تيار سياسي
1205 (48%)	536 (21%)	112 (4.5%)	396 (16%)	246 (10%)	

الفروقات بين الجنسين نجده بشكل بارز في الانتماء للأحزاب او التيارات السياسية ذلك ان ٦٨% من المنتمين للأحزاب هم من الذكور في مقابل ٣٢% للإناث.

جدول ١٥ : توزيع النشاط السياسي للمستطلعين بحسب الجنس

لا اهتم بالسياسة ولكن لا اميل لاحد من الاحزاب السياسية	اهتم بالسياسة ولكن لا اميل لاحد من الاحزاب السياسية	ناشط في المجتمع المدني ولا اميل لاحد	مشجع او داعم لتيار سياسي	منتمي الى حزب او تيار سياسي	
49.1%	54.5%	49.7%	68.3%	ذكر	%
50.9%	45.5%	50.3%	31.7%	انثى	%

الفئات العمرية الاصغر سنا ٢١- ٢٤ هي الفئة الاكثر فعالية في النشاط السياسي مقارنة مع باقي الفئات العمرية حيث تبدأ نسبة النشاط السياسي بالتراجع باطراد مع التقدم بالفئات العمرية. ذلك ان ٣٢,٥% ممن هم دون سن ٢٥ هم اعضاء في الاحزاب السياسية بينما تنخفض الى ٧٥% ممن هم فوق ٦١ من العمر. في حين أن ٤٣% ممن هم دون ٢٥ لا يهتمون بالسياسة مقارنة مع ٤% ممن هم فوق ال ٦١.

جدول ١٦: توزيع النشاط السياسي للمستطلعين بحسب الفئات العمرية

	لا اهتم بالسياسة	اهتم بالسياسة ولكن لا اميل لاحد من الاحزاب الساسية	ناشط في المجتمع المدني ولا اميل لاحد	مشجع او داعم لتيار سياسي	منتمي الى حزب او تيار سياسي
21-24	43.3%	29.1%	43.8%	35.6%	32.5%
25-30	20.6%	23.7%	23.2%	22.0%	21.5%
31-40	11.0%	14.7%	9.8%	11.4%	13.0%
41-50	12.2%	15.9%	9.8%	13.6%	13.4%
51-60	8.5%	12.2%	8.9%	11.4%	12.2%
61+	4.4%	4.4%	4.5%	6.1%	7.3%
Total	100.0%	100.0%	100.0%	100.0%	99.9%

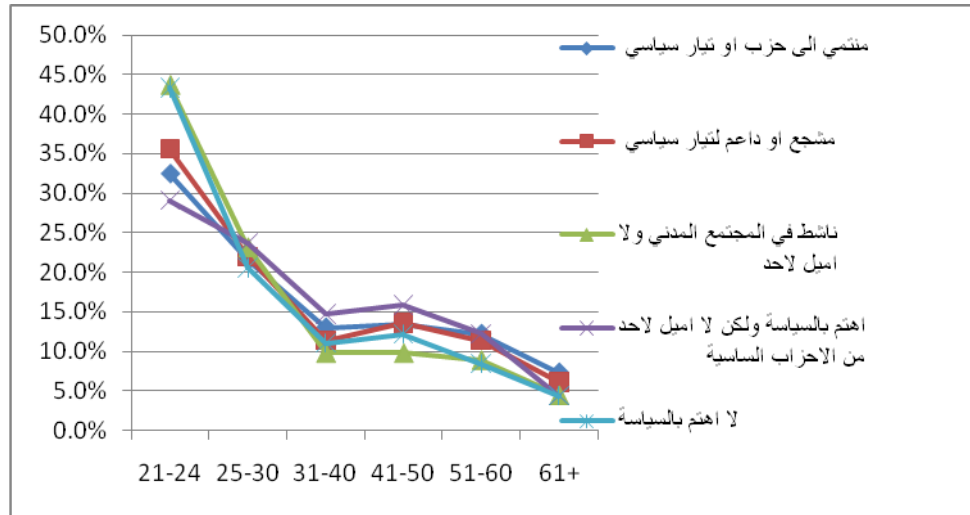

رسم ١٠: توزيع النشاط السياسي للمستطلعين بحسب الفئات العمرية

يعد الدخل عاملاً آخر يؤثر في المشاركة السياسية إلى حد ما. أو في عضوية الأحزاب السياسية، فضلاً عن أن أولئك الذين يدعمون بعض الأحزاب السياسية فإن دخلهم يزيد قليلاً كلما ارتفع سلم الدخل. في المقابل، لا يبدو مستوى الدخل عاملاً حاسماً بالنسبة لغالبية المستطلعين الذين أعلنوا عدم الاهتمام بالسياسة أو المهتمين بالسياسة من دون الانتماء للأحزاب السياسية.

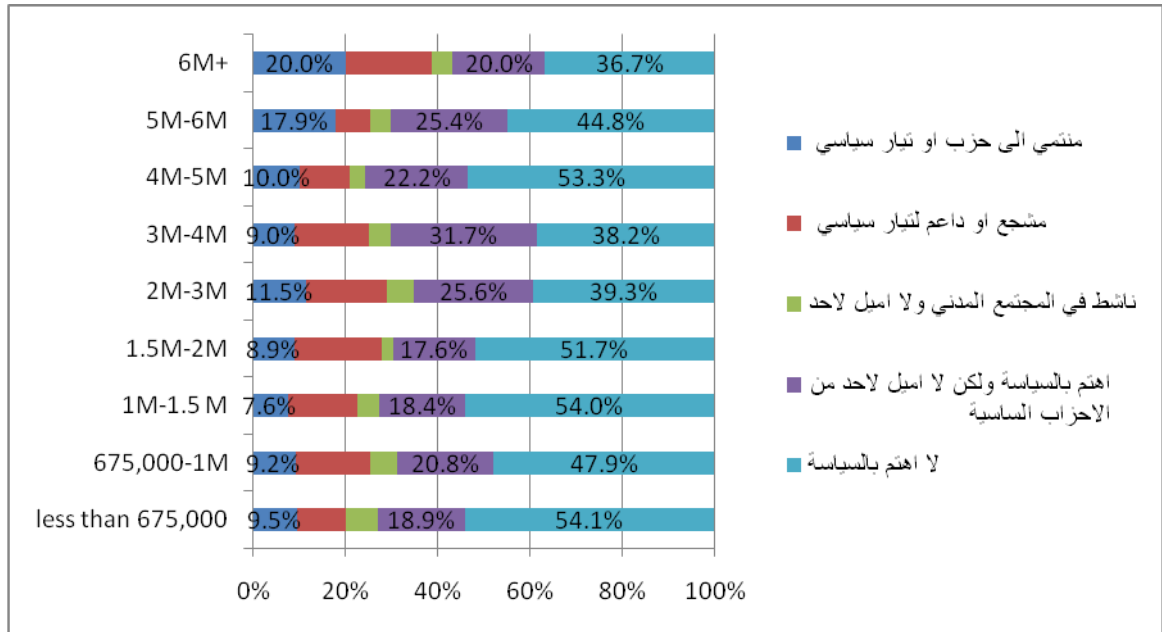

الرسم ١١: النشاط السياسي مستوى الدخل

جبل لبنان المحافظة الأكثر انتساباً للأحزاب السياسية ١٢,٥%، في المقابل سجّل الشمال أدنى نسبة من المنتسبين للأحزاب السياسية ٥% وأعلى نسبة من عدم الاهتمام بالسياسة ٦٠%، أما أعلى نسبة من المؤيدين فكانت في الجنوب ٣٠% ثم النبطية ٢٤% فالبقاع ١٨%.

جدول ١٧: النشاط السياسي بحسب المحافظة

المحافظة	منتمي الى حزب او تيار سياسي	مشجع او داعم لتيار سياسي	ناشط في المجتمع المدني ولا اميل لاحد	اهتم بالسياسة ولكن لا اميل لاحد من الاحزاب السياسية	لا اهتم بالسياسة	المجموع
جبل لبنان	12.5%	14.3%	2.7%	20.8%	49.4%	100.0%
بيروت	6.9%	10.8%	5.9%	26.7%	49.7%	100.0%
الشمال	5.4%	10.6%	2.8%	21.0%	59.5%	100.0%
الجنوب	9.3%	30.4%	3.9%	18.7%	37.7%	100.0%
النبطية	9.2%	24.1%	3.5%	22.0%	41.1%	100.0%
البقاع	10.6%	17.8%	13.0%	21.2%	37.0%	100.0%

من حيث المذاهب يعد السنّة من بين المذاهب الأقل انتماءً للأحزاب السياسية (٤,٣%)، وأقل نسبة لجهة داعمي الأحزاب أيضاً (٨%), وأعلى نسبة من الذين لا يهتمون بالسياسة (٥٧%). في المقابل، سجّل الموارنة والشيعية والأرمن أعلى نسب العضوية في الأحزاب السياسية مع ما يقارب ١٤% لكل منهما.

وعلاوة على ذلك، سجل الشيعة أكبر نسبة من المؤيدين ٣٠٪ وأقل نسبة من بين المذاهب الذين لا يهتمون بالسياسة ٣٤٪.

جدول ١٨: النشاط السياسي للمستطلعين بحسب الطائفة

المجموع	لا اهتم بالسياسة	اهتم	اهتم بالسياسة ولا اميل لاحد	ناشط في المجتمع المدني ولا اميل لاحد	مشجع او داعم لتيار سياسي	منتمي الى حزب او تيار سياسي
100%	57%	25%	6%	8%	3%	السنة
100%	34%	19%	4%	30%	13%	الشيعة
100%	53%	19%	3%	15%	10%	الدروز
100%	45%	25%	6%	11%	13%	الارمن
100%	53%	21%	5%	10%	10%	الارثوذكس
100%	49%	21%	4%	12%	14%	الموارنة
100%	52%	16%	4%	18%	11%	الكاثوليك

هناك تغيير في النشاط السياسي والمصالح داخل الطوائف المختلفة مقارنة بنتائج عام ٢٠١٣ ويلاحظ في الغالب ذلك عند السنة والموارنة، في حين أن النشاط السياسي داخل الطائفة الشيعية هو أكثر استقراراً. أما السنة فانخفضت عضويتهم الحزبية بنسبة ٣/٢، وانخفض الدعم لبعض الأحزاب السياسية بنسبة ٧٥٪.

وفي الوقت عينه تضاعفت نسبة من اعتبر ان السياسة لا تهتمه، وهذا يشير إلى درجة الإحباط العالية لدى الناس من السياسيين. الاتجاه داخل الطائفة المارونية، من ناحية أخرى، يشير إلى زيادة طفيفة في عضوية الأحزاب السياسية، مع انخفاض حاد في دعم الأحزاب السياسية، وزيادة كبيرة في أولئك الذين يعتبرون أنفسهم مستقلين (إذا كان لديهم اهتمام بالسياسة أو لا).

جدول ١٩: مقارنة ما بين النشاط السياسي بحسب المذهب بين العام ٢٠١٣ و ٢٠١٥

النشاط السياسي	السنة		الموارنة		الشيعة	
	2013	2015	2013	2015	2013	2015
عضو في حزب سياسي	9%	3%	8%	14%	11%	13%
يدعم حزب او تيار سياسي	33%	8%	49%	12%	28%	30%
ناشط في المجتمع المدني	2%	6%	1%	4%	3%	4.3%
مهتم في السياسة مستقل	22%	25%	12%	21%	27%	19%
لا اهتم بالسياس	33%	57%	30%	49%	30%	33%

٢,٣,٢ اعضاء وانصار الاحزاب السياسية

أولئك الذين أعلنوا أنهم أعضاء أو أنصار حزب سياسي (٦٤٢) طلب منهم تسمية الحزب السياسي الذي ينتمون إليه، حيث أنّ ١٥٪ رفضوا تسمية الحزب الذي ينتمون إليه. أعلى نسبة للمستطلعين الذين أعلنوا أنهم ينتمون أو من المؤيدين للأحزاب السياسية كانت لحزب الله (٢٦٪)، تليها التيار الوطني الحر (١٤٪)، حركة أمل (١٢٪)، وحزب القوات اللبنانية (٩٪). من ناحية أخرى، تيار المستقبل، الكتائب والحزب التقدمي الاشتراكي نالوا اقل نسب ٥% و ٦%. ويمكن ان يعزى ذلك الى ان بعض المشاركين ترددوا في تسمية الحزب الذي يدعمونه

جدول ٢٠: توزيع المؤيدين للاطراف السياسية اللبنانية

النسبة	العدد	حزب الله
26%	164	حزب الله
12%	79	امل
14%	89	التيار الوطني الحر
6%	39	الحزب التقدمي الاشتراكي
5%	29	الكتائب
6%	39	تيار المستقبل
9%	59	حزب القوات اللبنانية
2%	10	الطشناق
0%	3	الحزب الشيوعي اللبناني
0%	3	حزب البعث
0%	3	حزب الوطنيين الاحرار
2%	11	الحزب السوري القومي الاجتماعي
2%	13	المردة
0%	1	الكتلة الوطنية
1%	4	الحزب الديمقراطي
15%	96	رفض
100%	642	المجموع

توزيع عضوية الأحزاب السياسية من قبل الطائفة يظهر الطبيعة الطائفية لمعظم الأحزاب السياسية اللبنانية. معظم السنة ٥٢% يؤيدون تيار المستقبل في حين ان ٢٢% من السنة رفضوا تسمية الحزب. اما معظم الشيعة فهم يؤيدون حزب الله ٦٢% وحركة أمل ٣١%، في حين ان ٧١% من الدروز يؤيدون الحزب التقدمي الاشتراكي.

من ناحية أخرى فان معظم المذاهب المسيحية تدعم التيار الوطني الحر ٣٤% من الموارنة و ٤٠% من الارثوذكس و ٥١% من الكاثوليك. وحل ثانيا القوات اللبنانية ١٨% من الارثوذكس و ٢٦% من الموارنة و ٢٨% من الكاثوليك ثم الكتائب ١٣% ارثوذكس و ١٤% من الموارنة.

جدول ٢١: توزيع الانتماء السياسي للمستطلعين بحسب المذهب

الكنائس الكاثوليك	الموارنة	الارثوذكس الارمن	الدروز	الشيعة	السنة		
7%	2%	0%	8%	2%	62%	6%	حزب الله
3%	0%	0%	0%	31%	4%	امل	
51%	34%	40%	8%	0%	3%	التيار الوطني الحر	
0%	1%	0%	7%	71%	3%	الحزب التقدمي الاشتراكي	
0%	14%	13%	0%	0%	1%	الكتائب	
0%	0%	2%	0%	0%	1%	الحزب الشيوعي اللبناني	
0%	1%	2%	0%	0%	52%	تيار المستقبل	
28%	26%	18%	0%	2%	1%	حزب القوات اللبنانية	
0%	0%	3%	69%	0%	0%	الطشناق	
0%	1%	0%	0%	0%	0%	البعث	
0%	2%	0%	0%	0%	0%	حزب الوطنيين الاحرار	
0%	2%	10%	0%	2%	4%	الحزب السوري القومي الاجتماعي	
7%	3%	7%	0%	0%	4%	المردة	
4%	14%	5%	7%	23%	6%	رفض	
100%	100%	100%	100%	100%	100%	المجموع	

٣.١ . المهام الرئيسية للمجلس البلدي:

سئل المشاركون في الاستطلاع عن رأيهم في المهام الرئيسية للبلدية من دون أن تقرأ عليهم الاحتمالات او مهام البلدية. معظم المستطلعين حددوا اكثر من وظيفة للبلدية. فقط ٧% اجابوا: لا اعرف.

المهام التي حددها المستطلعون للبلدية كانت جمع القمامة ٦٣%، صيانة الطرقات ٤٥%، المياه ٣٦% والكهرباء ٣٥%، وتجميل المدينة/ القرية ٢٣%.

وصرّح المستطلعون عن وظائف أخرى للبلدية ومنها انشاء الحدائق العامة والمكتبات والاسواق والمستشفيات والملاعب والمتاحف بمعدل ٥% اما المدارس والنوادي العامة وغيرها فقد نالت ٣%.

هذه النتائج تعكس بوضوح ان المهام التي ينسبها المواطنون للبلدية هي المهام الخدماتية التي تقوم بها عادة البلديات وهو ما يفسر لماذا تأتي النسب ضئيلة في ما يتعلّق بالأدوار الثقافية والتربوية والصحية لهذه البلديات التي لا يعرف بعض المستجوبين انها تعود اصلا للبلديات.

اما على مستوى المحافظات فقد اظهرت الدراسة ان سكان البقاع اكثر وعيا عموما حول معظم مهام البلديات مقارنة مع باقي المناطق.

جدول ٢٢ : مدى معرفة المستطلعين بوظائف البلدية بحسب المحافظة

المحافظة						
	البقاع	النبطية	الجنوب	الشمال	بيروت	جبل لبنان
تحديد معدلات الرسوم البلدية	25.30%	2.10%	2.70%	8.00%	12.80%	5.70%
البرامج العامة للاشغال	25.30%	14.20%	7.80%	13.90%	16.00%	10.10%
تجميل	35.30%	17.70%	24.50%	32.20%	19.10%	18.30%
ضمان نظافة البلدة/ القرية	30.50%	56.00%	62.30%	67.00%	57.60%	74.20%
مشاريع المياه	43.50%	34.80%	41.60%	18.30%	34.70%	39.50%
مشاريع الانارة/ الكهرباء	43.80%	29.10%	33.50%	28.50%	38.90%	37.80%
انشاء مراكز لجمع القمامة	13.70%	13.50%	16.70%	27.40%	27.80%	23.30%

انشاء شبكات الصرف الصحي	16.60%	20.80%	17.20%	17.90%	14.20%	33.90%
تخطيط الطرق وتقويمها وتوسيعها	45.30%	49.30%	36.70%	61.10%	53.20%	34.20%
تسمية الشوارع	7.70%	4.90%	4.10%	4.30%	2.80%	18.20%
انشاء الحدائق والمساحات العامة	10.30%	13.20%	13.00%	10.90%	12.80%	21.60%
انشاء الاسواق	2.60%	4.20%	2.80%	0.80%	1.40%	8.60%
انشاء المنتزهات	4.60%	8.00%	8.70%	6.60%	7.80%	9.60%
انشاء الملاعب	4.00%	4.90%	3.90%	3.10%	3.50%	8.20%
انشاء المتاحف	1.60%	1.40%	1.30%	0.80%	0.00%	4.10%
بناء المستشفيات والمستوصفات	5.60%	6.60%	2.40%	3.10%	15.60%	6.50%
بناء المكتبات العامة	3.00%	3.80%	9.10%	0.80%	2.10%	9.60%
المساهمة في المدارس الرسمية	2.60%	3.50%	2.00%	3.90%	5.70%	8.20%
الخدمات الصحية	23.30%	17.40%	7.80%	12.10%	6.40%	29.50%
اسعاف المعوزين والمعوقين	4.20%	5.60%	2.80%	7.00%	3.50%	4.50%
مساعدة النوادي والجمعيات	2.90%	3.80%	2.40%	5.10%	9.20%	1.00%
لا اعرف	7.10%	8.30%	15.20%	2.30%	0.00%	0.00%

٣,٢ . مهام رئيس البلدية

وفي المقابل سئل المستطلعين عن مهام رئيس البلدية ومن دون طرح الخيارات الممكنة بحيث ذكر أكثرهم أكثر من وظيفة واحدة في حين ان ٢٣% اجابوا: لا اعرف.

وحل تنفيذ قرارات المجلس البلدي اولا بحسب المستطلعين ٣٦,٤% ثم المسؤولية عن الراحة والسلامة والصحة العامة ٢٦%.

اما باقي المهام فتم تحديدها باقل من ٢٠%. فحاز مشروع الموازنة للبلدية على ١٧%. اعطاء رخص البناء والسكن ١٦% ثم اجراء عقود المقايضة والايجار وقبول الهبات ١٥%، والحفاظ على الامن ١٤,٥%. وهذه النتائج تشير الى معرفة منخفضة من المستطلعين لمهام رئيس البلدية.

جدول ٢٣: توزيع المستطلعين بحسب معرفة مهام رئيس البلدية

مهام رئيس البلدية	%
تنفيذ قرارات المجلس البلدي	36.4%
وضع مشروع موازنة البلدية	16.8%
ادارة اموال البلدية وعقاراتها ومدائلها	14.9%
اجراء عقود الايجار والمقايضة وقبول الهبات	5.0%
تمثيل البلدية امام المحاكم	8.1%
المحافظة على الراحة والسلامة العامة والصحة العامة	26.3%
حماية البيئة والاثار التاريخية	8.6%
اعطاء رخص البناء والسكن والمخالفات البناء	16.0%
الترخيص بالحفر لقساطل المياه والكهرباء والمجارير والهاتف	10.6%
تعيين موظفي البلدية والعمال والاجراء	8.4%
يتولى شؤون الامن	14.5%
تفويض الصلاحيات لنائب الرئيس	3.7%
لا اعرف	22.9%

وعلى غرار مهام المجلس البلدي سجّل البقاع أعلى نسبة في الردود على مهام رئيس البلدية وهذا يدل على مستوى وعي أكثر للمهام من باقي المناطق وادنى نسبة في: لا اعرف.

الجدول ٢٤ : معرفة المستطلعين بمهام رئيس البلدية بحسب المحافظة

	المحافظة					
	البقاع	النبطية	الجنوب	الشمال	بيروت	جبل لبنان
تنفيذ قرارات المجلس البلدي	56.5%	33.3%	38.5%	39.2%	40.6%	28.3%
وضع مشروع موازنة البلدية	38.4%	21.3%	10.1%	15.6%	12.8%	13.6%
ادارة اموال البلدية وعقاراتها ومدخيلها	25.0%	23.4%	15.6%	15.8%	10.4%	11.7%
اجراء عقود الايجار والمقايضة وقبول الهبات	17.5%	1.4%	1.6%	2.4%	3.5%	4.3%
تمثيل البلدية امام المحاكم	17.5%	9.9%	9.3%	7.4%	5.2%	6.1%
المحافظة على الراحة والسلامة العامة والصحة العامة	27.7%	44.0%	28.0%	17.3%	21.9%	28.2%
حماية البيئة والاثار التاريخية	22.3%	5.0%	9.3%	5.2%	6.9%	7.1%
اعطاء رخص البناء والسكن والمخالفات البناء	31.5%	22.0%	16.0%	15.2%	17.0%	10.9%
الترخيص بالحفر لقساطل المياه والكهرباء والمجارير والهاتف	43.8%	11.3%	9.7%	5.6%	8.0%	4.4%
تعيين موظفي البلدية والعمال والاجراء	17.8%	17.7%	4.3%	12.1%	8.3%	4.1%
يتولى شؤون الامن	11.3%	10.6%	10.1%	2.2%	17.7%	21.5%
تفويض الصلاحيات لنائب الرئيس	17.8%	3.5%	.8%	2.2%	2.4%	1.5%
لا اعرف	1.4%	7.8%	21.0%	27.5%	27.8%	27.9%

لم يظهر ان العمر لعب دورا حاسما في رفع مستوى الوعي لمهام رئيس البلدية، اذ برز تباين طفيف مع بعض الفروقات في الفئات العمرية.

جدول ٢٥ : معرفة المستطلعين بمهام رئيس البلدية بحسب العمر

مهام رئيس البلدية	العمر					
	21-24	25-30	31-40	41-50	51-60	61+
تنفيذ قرارات المجلس البلدي	31.2%	34.7%	39.5%	44.4%	42.5%	41.6%
وضع مشروع موازنة البلدية	15.9%	17.2%	16.4%	18.8%	17.9%	16.8%
ادارة اموال البلدية وعقاراتها ومدخيلها	15.1%	13.7%	11.4%	18.5%	15.9%	15.2%
اجراء عقود الايجار والمقايضة وقبول الهبات	4.3%	5.7%	5.7%	6.1%	3.2%	4.8%

تمثيل البلدية امام المحاكم	8.4%	9.0%	7.0%	7.0%	7.1%	8.8%
المحافظة على الراحة والسلامة العامة والصحة العامة	25.7%	23.6%	29.8%	27.1%	27.4%	29.6%
حماية البيئة والاثار التاريخية	7.8%	9.0%	9.4%	8.2%	9.1%	11.2%
اعطاء رخص البناء والسكن والمخالفات البناء	16.6%	15.3%	17.1%	14.0%	15.5%	17.6%
الترخيص بالحفر لقساطل المياه والكهرباء والمجارير والهاتف	10.9%	9.0%	12.4%	9.4%	12.3%	10.4%
تعيين موظفي البلدية والعمال والاجراء	7.9%	9.2%	11.4%	9.4%	4.4%	8.0%
يتولى شؤون الامن	13.7%	17.0%	11.0%	14.9%	15.9%	15.2%
تفويض الصلاحيات لنائب الرئيس	4.4%	3.5%	5.4%	2.4%	2.8%	0.0%
لا اعرف	26.9%	25.1%	20.7%	14.0%	18.7%	20.0%

من حيث المذاهب برز الأرمن في الاقل ردودا على مهام رئيس البلدية وكذلك اعلى نسبة من لا اعرف عن غيرهم من باقي المذاهب.

جدول ٢٦: توزيع معرفة المستطلعين بمهام رئيس البلدية بحسب المذاهب

	المذاهب						
	الكنائليك	الموارنة	الارثوذكس	الارمن	الدروز	الشيعة	السنة
تنفيذ قرارات المجلس البلدي	32.0%	35.2%	43.8%	32.1%	33.9%	32.4%	41.1%
وضع مشروع موازنة البلدية	13.6%	19.4%	13.9%	5.7%	16.3%	17.2%	16.3%
ادارة اموال البلدية وعقاراتها ومداخيها	11.7%	14.0%	8.5%	7.5%	15.4%	17.5%	16.6%
اجراء عقود الايجار والمقايضة والقبول الهبات	2.9%	6.1%	5.5%	1.9%	1.4%	6.3%	4.5%
تمثيل البلدية امام المحاكم	8.7%	7.2%	6.5%	3.8%	9.5%	8.8%	8.8%
المحافظة على الراحة والسلامة العامة والصحة العامة	36.9%	24.6%	24.4%	35.8%	29.4%	27.4%	23.9%
حماية البيئة والاثار	9.7%	6.4%	7.0%	9.4%	4.5%	11.6%	9.3%

التاريخية							
اعطاء رخص البناء والسكن والمخالفات البناء	18.5%	21.7%	14.0%	7.5%	14.4%	10.8%	8.7%
الترخيص بالحفر لقساطل المياه والكهرباء والمجارير والهاتف	12.6%	15.7%	7.7%	1.9%	8.0%	6.7%	7.8%
تعيين موظفي البلدية والعمال والاجراء	12.5%	10.4%	4.1%	3.8%	5.5%	5.8%	4.9%
يتولى شؤون الامن	7.7%	17.7%	16.7%	20.8%	12.4%	16.9%	23.3%
تفويض الصلاحيات لنائب الرئيس	4.5%	5.8%	1.4%	0.0%	2.0%	3.0%	1.0%
لا اعرف	25.1%	17.7%	19.9%	37.7%	21.4%	24.7%	27.2%

٣,٣. اثر غياب البلدية على حياة الناس

طلب من المستطلعين تقييم اثر غياب البلدية على حياتهم من ١١ خيارا محددين مسبقا وتغطي القضايا الامنية والاجتماعية وقضايا البنية التحتية والصحة والتعليم.

اعتبر ثلثي المستطلعين أنه في حال عدم وجود بلدية فسيؤدي إلى التأخر في جمع القمامة وتدهور النظافة العامة. في مناطق أخرى ما يقارب نصف المواطنين ٥٠% اعتبروا ان صيانة الطرقات ستتأثر وكذلك ٤٧% اصدار رخص البناء. وتتوافق هذه النتيجة مع النظرة السائدة للمستطلعين عن مهام البلدية وعلى العكس من ذلك فان قليلا من المستطلعين اعتبر ان غياب البلدية سيؤثر في توفير الرعاية الصحية او التعليم او حتى الكهرباء. كما لم يكن هناك فروقات واضحة في الاجابات بين الذكور والاناث.

جدول ٢٧: آراء المستطلعين من اثر غياب البلدية

تصنيفات المستطلعين لاثر غياب البلدية عن بلدتهم او قريتهم واثرها على حياتهم						المجموع
	لا او افق بشدة	لا او افق	محايد	او افق الى حد ما	او افق بشدة	
تراجع الوضع الامني	11	32	5	20	32	100
عدم تنظيم وجود اللاجئين السوريين	10	25	8	27	30	100

تأخير في اصدار التصاريح	47	29	10	11	3	100
قلة فرص العمل	23	17	8	35	17	100
تدهور في التعليم والمدارس	21	16	13	37	13	100
تراجع في الخدمات الصحية	28	21	11	30	10	100
تراجع في توفر الكهرباء	27	15	9	31	18	100
تراجع في صيانة الطرقات	50	30	4	13	3	100
تراجع في توفر المياه	40	22	7	24	7	100
تراكم النفايات	65	20	3	10	2	100
تراجع في النظافة العامة	61	25	3	10	1	100
عدم اهتمام في البيئة	45	32	7	13	3	100

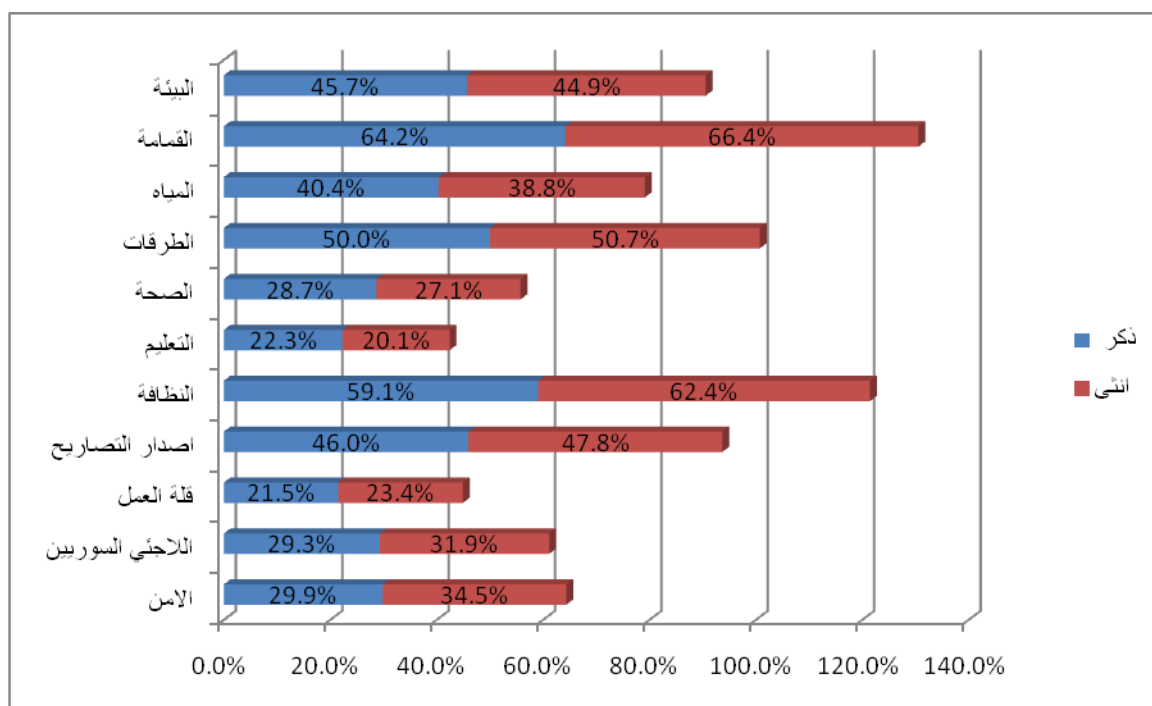

رسم ١٢: توزيع اوافق بشدة لاثر غياب البلدية بحسب الجنس

هناك توافق عام في الآراء بين المذاهب على المهام الرئيسية للبلديات المرتبطة بخدمات البنية التحتية وبالتالي فإن جميع المذاهب اتفقوا بشدة أنّ غياب البلديات سيؤدي إلى تدهور في جمع القمامة والنظافة والبيئة والطرق والمياه. ويلاحظ وجود اختلافات كبيرة بين الطوائف في هذه المجالات.

جدول ٢٨: توزيع آراء المستطلعين بدرجة اوافق بشدة على اثر غياب البلدية عن البلدة بحسب المذاهب

	النظافة	البيئة	القمامة	المياه	الطرق
السنة	53.00%	44.00%	62.00%	37.00%	45.00%
الشيعة	64.00%	41.00%	66.00%	39.00%	51.00%
الموارنة	62.00%	49.00%	65.00%	43.00%	53.00%
الدروز	65.00%	43.00%	74.00%	40.00%	55.00%
الارمن	58.50%	47.00%	62.00%	43.00%	53.00%
الارثوذكس	65.00%	50.00%	66.00%	38.00%	50.00%
الكاثوليك	67.00%	50.50%	72.00%	44.00%	55.00%

ومع ذلك، هناك تباينات بين آراء الطوائف حول أثر غياب البلديات على حياتهم اليومية فيما يتعلق بقضايا الأمن، وتنظيم اللاجئين السوريين في منطقتهم، والعمالة، وإصدار تراخيص، وتوفير الكهرباء والصحة والتعليم (الجدول أدناه). وعموماً فإن السنة والشيعة متقاربون وان بنسب أكثر أو أقل في تصورهم بشأن مختلف المسائل لاثّر غياب البلدية بالمقارنة مع الطوائف الأخرى، وأعطوا أدنى الدرجات في معظم القضايا. على سبيل المثال، فإن ٢٧٪ فقط من السنة و ٢٦٪ من الشيعة يعتقدون أن غياب البلدية في مناطقهم سيؤدي إلى تدهور الأمن مقارنة ب ٤٢٪ من الأرثوذكس.

جدول ٢٩: توزيع تقييمات المستطلعين "اوافق بشدة" في اثر غياب البلدية على المشاكل بحسب المذاهب

	التعليم	الكهرباء	الصحة	التصاريح	العمالة	اللاجئين السوريين	الامن
السنة	20.00%	24.00%	31.00%	39.00%	18.00%	21.00%	27.00%
الشيعة	15.00%	26.00%	20.00%	46.00%	19.00%	24.00%	26.00%
الموارنة	28.00%	30.00%	33.00%	52.00%	30.00%	42.00%	41.00%
الدروز	17.00%	16.00%	23.00%	40.00%	12.00%	35.30%	30.00%
الارمن	28.00%	40.00%	40.00%	58.50%	34.00%	40.00%	40.00%
الارثوذكس	24.00%	34.00%	31.00%	59.00%	32.00%	38.00%	42.00%
الكاثوليك	28.00%	31.00%	30.00%	58.00%	30.00%	34.00%	35.00%

تصوّرات المستطلعين حول تأثير غياب البلديات تتفاوت على مستوى القضاء حيث نلاحظ اختلافات واسعة بين القضاء من ذات المحافظات، فضلا عن أولئك الذين ينتمون إلى محافظات مختلفة.

التأخير في جمع النفايات هو الاثر الاكبر الذي توقعه المستطلعين في حال غياب البلدية حيث كانت النسبة الاعلى في الكورة وبشري وجزين والادنى في الهرمل.

من ناحية اخرى فان آثار غياب البلدية على ازمة اللاجئين السوريين كانت متدنية في اغلب المناطق باستثناء الضنية ٨٦% وكسروان ٧٤% والنبطية ٥٨% والامر ينطبق على الامن وهي نسبة منخفضة بشكل عام في كل الاقضية ما عدا الهرمل ١٠٠% وهو اعلى معدل بجميع الاقضية ثم الضنية ٨٦% كسروان ٧٣% وزحلة ٧٣%.

جدول ٣٠: توزيع "اوافق بشدة" على اثر غياب البلدية بحسب القضاء (الجزء الاول)

		الامن	اللاجئين السوريين	العمالة	التصاريح	النظافة	المدارس
جبل لبنان	جبيل	47.4%	43.9%	38.6%	50.9%	57.9%	28.1%
	كسروان	72.7%	74.4%	61.2%	66.9%	71.1%	48.8%
	المتن	44.8%	45.2%	34.1%	58.2%	59.5%	38.5%
	بعيدا	21.3%	23.5%	17.1%	41.2%	54.1%	13.3%
	عالية	44.3%	47.8%	23.5%	50.4%	67.8%	27.0%
	الشوف	16.2%	33.3%	8.6%	28.6%	64.8%	2.9%
البقاع	الهرمل	100.0%	10.5%	84.2%	15.8%	42.1%	26.3%
	بعلبك	41.9%	14.5%	31.5%	41.1%	54.0%	55.6%
	زحلة	72.6%	25.3%	36.8%	31.6%	35.8%	29.5%
	البقاع الغربي	34.3%	5.7%	11.4%	40.0%	51.4%	22.9%
	راشيا	26.3%	0.0%	0.0%	15.8%	47.4%	52.6%
الشمال	عكار	4.0%	6.7%	3.4%	11.4%	31.5%	1.3%
	طرابلس	11.9%	6.3%	6.3%	35.2%	57.9%	4.4%
	زغرتا	25.0%	25.0%	15.6%	50.0%	53.1%	28.1%
	بشري	15.4%	46.2%	0.0%	23.1%	84.6%	0.0%
	البترون	3.8%	23.1%	0.0%	42.3%	57.7%	0.0%
	الكورة	28.6%	50.0%	3.6%	60.7%	100.0%	0.0%
	الضنية	86.0%	86.0%	87.7%	84.2%	89.5%	82.5%
الجنوب	صيد	17.3%	21.1%	6.0%	52.6%	85.0%	5.3%
	صور	29.4%	26.6%	11.9%	50.5%	76.1%	6.4%

	جزين	16.7%	33.3%	0.0%	66.7%	91.7%	0.0%
النبطية	النبطية	12.9%	58.6%	8.6%	42.9%	74.3%	7.1%
	حاصبيا	8.3%	33.3%	8.3%	33.3%	66.7%	8.3%
	مرجعيون	8.0%	28.0%	20.0%	56.0%	52.0%	0.0%
	بنت جبيل	35.1%	21.6%	2.7%	70.3%	86.5%	2.7%
بيروت	بيروت	27.4%	24.3%	23.3%	60.8%	59.4%	18.4%

جدول ٣١: توزيع "اوافق بشدة" على اترغيب البلدية بحسب القضاء (الجزء الثاني)

		الصحة	الطرق	المياه	القمامة	البيئة	الكهرباء
جبل لبنان	جبيل	29.8%	42.1%	40.4%	61.4%	33.3%	21.1%
	كسروان	53.7%	68.6%	62.8%	76.0%	61.2%	43.8%
	المتن	44.1%	58.2%	46.8%	59.9%	57.9%	43.1%
	بعيدا	15.2%	42.5%	36.2%	58.0%	42.3%	22.9%
	عالية	32.2%	60.0%	39.1%	73.0%	49.6%	27.8%
	الشوف	9.5%	50.5%	41.9%	81.0%	41.0%	4.8%
البقاع	الهامل	36.8%	26.3%	26.3%	5.3%	52.6%	36.8%
	بعلبك	54.0%	57.3%	60.5%	68.5%	62.9%	56.5%
	زحلة	55.8%	47.4%	44.2%	45.3%	41.1%	38.9%
	البقاع الغربي	60.0%	71.4%	54.3%	74.3%	54.3%	20.0%
	راشيا	68.4%	73.7%	89.5%	84.2%	47.4%	0.0%
الشمال	عكار	2.7%	6.0%	6.0%	32.9%	17.4%	8.7%
	طرابلس	10.1%	24.5%	18.9%	59.7%	35.8%	9.4%
	زغرتا	25.0%	28.1%	25.0%	53.1%	28.1%	9.4%
	بشري	0.0%	7.7%	0.0%	92.3%	53.8%	0.0%
	البترون	0.0%	3.8%	0.0%	50.0%	23.1%	3.8%
	الكورة	0.0%	14.3%	14.3%	96.4%	50.0%	0.0%
	الضنية	93.0%	87.7%	87.7%	82.5%	86.0%	86.0%
الجنوب	صيد	12.8%	66.9%	44.4%	89.5%	36.8%	13.5%
	صور	17.4%	57.8%	33.9%	78.9%	44.0%	15.6%
	جزين	0.0%	66.7%	33.3%	91.7%	41.7%	0.0%

النبطية	النبطية	18.6%	67.1%	38.6%	78.6%	35.7%	10.0%
	حاصبيا	16.7%	50.0%	25.0%	83.3%	33.3%	8.3%
	مرجعيون	8.0%	56.0%	24.0%	80.0%	36.0%	12.0%
	بنت جبيل	10.8%	78.4%	51.4%	89.2%	37.8%	29.7%
بيروت	بيروت	28.8%	60.4%	40.6%	63.5%	47.6%	30.6%

٣,٤ . انجازات البلدية:

وطلب من المستطلعين تقييم بلدياتهم في الأشهر الستة الماضية على صعيد المهام الرئيسية للبلديات وذلك على مقياس خمس درجات من راض جدا الى مستاء للغاية. الى ذلك فان اعلى معدلات عدم الرضى هي في قلة فرص العمل (٤٣%) والكهرباء (٤٢%). اعلى معدلات عدم الرضى كانت لجمع القمامة ٢٢%.

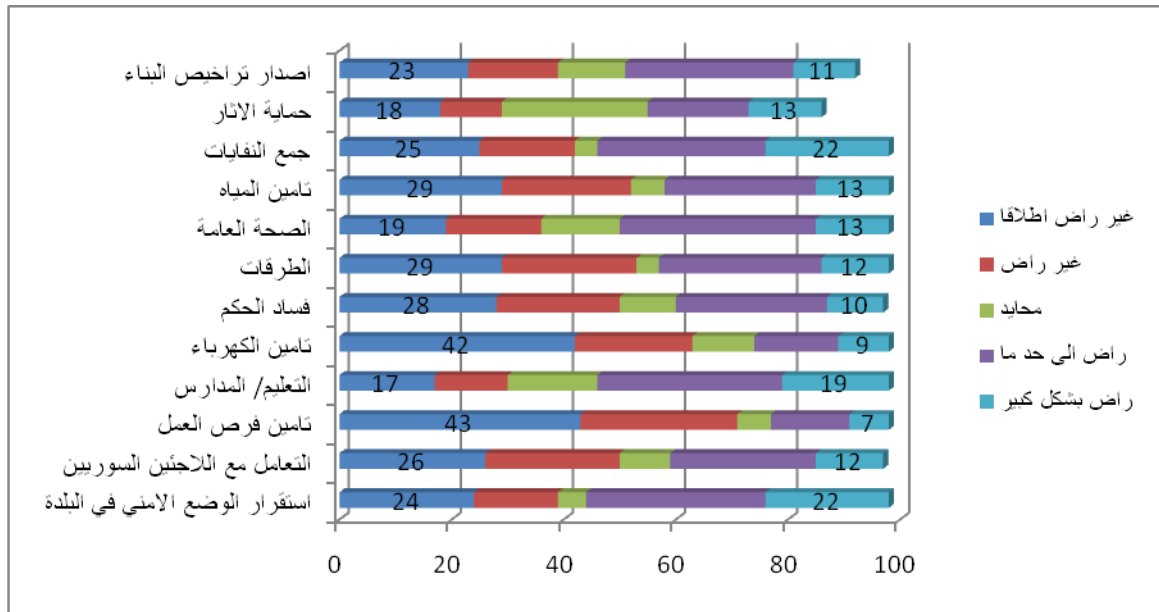

رسم ١٣: مدى رضى المستطلعين عن عمل البلدية

جدول ٣٢: مستوى الرضى عن عمل البلدية خلال الست سنوات الماضية

المجموع	لا اعرف	راض بشكل كبير	راض الى حد ما	محايد	غير راض	غير راض اطلاقا
100	2	22	32	5	15	24
استقرار الوضع الامني						
100	3	12	26	9	24	26
التعامل مع وجود لاجئين سوريين						
100	2	7	14	6	28	43
قلة فرص العمل						
100	2	19	33	16	13	17
التعليم/ المدارس						
100	2	9	15	11	21	42
تامين الكهرباء						
100	3	10	27	10	22	28
الفساد						
100	2	12	29	4	24	29
الطرق						
100	2	13	35	14	17	19
الصحة العامة						
100	2	13	27	6	23	29
تامين مياه الشفة						
100	2	22	30	4	17	25
جمع القمامة/ النفايات الصلبة						
100	14	13	18	26	11	18
حماية الاثار						
100	8	11	30	12	16	23
اصدار تراخيص البناء						

٣,٥. معدلات الرضى العام:

على الرغم من انخفاض مستوى الرضى في وظائف محددة من اعمال البلدية الا ان اكثر من نصف المستطلعين اعلنوا رضاهم عن اداء البلدية ١٥% راضون للغاية و ٣٦% راضون الى حد ما.

وعدا ذلك ظهرت اختلافات في المحافظات حيث ادنى مراتب الرضى جاءت في بيروت ٤٥% غير راضون و ٣% راضين والبقاع ٣٦% غير راض و ٣% راض للغاية. في المقابل سجلت محافظات جبل لبنان والنبطية اعلى مستويات الرضى.

اما على صعيد القضاء فتم العثور على اعلى معدلات عدم الرضى في الهرمل ٨٩% وزحلة ٤٩% وطرابلس ٤٥% وبيروت ٤٥%.

لم يتم العثور على اختلافات بين الجنسين.

جدول ٣٣: مستوى الرضى الاجمالي عن اداء البلدية

النسبة	العدد	
22.0%	549	غير راض اطلاقا (%)
20.0%	499	غير راض (%)
4.8%	120	محايد (%)
36.5%	914	راض الى حد ما (%)
15.3%	383	راض بشكل كبير (%)
100.0	2501	المجموع

جدول ٣٤: مستوى الرضى عن البلدية بحسب المحافظة

المجموع	تقييم المستطلعين						
	رفض	لا اعرف	راض بشكل كبير	راض الى حد ما	محايد	غير راض	غير راض اطلاقا
100.0%	0.0%	.3%	21.0%	41.5%	2.5%	19.2%	15.6%
100.0%	.3%	.3%	3.5%	24.3%	3.5%	23.3%	44.8%
100.0%	1.9%	4.1%	16.5%	30.5%	6.9%	19.3%	20.8%
100.0%	0.0%	.8%	14.4%	44.0%	5.8%	19.1%	16.0%
100.0%	.7%	0.0%	19.1%	45.4%	7.1%	18.4%	9.2%
100.0%	0.0%	0.0%	3.4%	29.5%	9.2%	21.9%	36.0%

جدول ٣٥: مستوى الرضى عن البلدية بحسب القضاء

المجموع	تقييم المستطلعين						
	رفض	لا اعرف	راض بشكل كبير	راض الى حد ما	محايد	غير راض	غير راض اطلاقا
0.0%	1.8%	1.8%	38.6%	36.8%	1.8%	15.8%	5.3%
0.0%	0.0%	0.0%	29.8%	46.3%	5.8%	5.0%	13.2%

المتن	24.7%	14.4%	.7%	41.1%	18.7%	.3%	0.0%
بعيدا	12.7%	27.6%	2.8%	40.6%	16.0%	.3%	0.0%
عاليه	10.4%	19.1%	.9%	33.9%	35.7%	0.0%	0.0%
الشوف	13.3%	22.9%	4.8%	49.5%	9.5%	0.0%	0.0%
الهامل	89.5%	10.5%	0.0%	0.0%	0.0%	0.0%	0.0%
بعليك	28.2%	29.0%	9.7%	28.2%	4.8%	0.0%	0.0%
زحله	49.5%	16.8%	9.5%	24.2%	0.0%	0.0%	0.0%
البقاع الغربي	17.1%	28.6%	11.4%	40.0%	2.9%	0.0%	0.0%
راشيا	0.0%	0.0%	10.5%	73.7%	15.8%	0.0%	0.0%
عكار	8.1%	22.8%	2.0%	47.7%	2.7%	11.4%	5.4%
طرابلس	44.7%	28.9%	9.4%	17.0%	0.0%	0.0%	0.0%
زغرتا	25.0%	9.4%	9.4%	37.5%	9.4%	6.3%	3.1%
بشري	7.7%	15.4%	0.0%	69.2%	7.7%	0.0%	0.0%
البترون	11.5%	7.7%	23.1%	42.3%	15.4%	0.0%	0.0%
الكورة	3.6%	7.1%	17.9%	32.1%	39.3%	0.0%	0.0%
الضنية	0.0%	0.0%	0.0%	7.0%	93.0%	0.0%	0.0%
صيدا	18.8%	15.8%	5.3%	48.1%	11.3%	.8%	0.0%
صور	13.8%	21.1%	6.4%	39.4%	18.3%	.9%	0.0%
جزين	8.3%	25.0%	8.3%	50.0%	8.3%	0.0%	0.0%
النبطية	8.6%	22.9%	7.1%	51.4%	10.0%	0.0%	0.0%
حاصبيا	25.0%	0.0%	8.3%	58.3%	8.3%	0.0%	0.0%
مرجعيون	0.0%	12.0%	12.0%	24.0%	48.0%	0.0%	4.0%
بنت جبيل	10.8%	24.3%	2.7%	40.5%	21.6%	0.0%	0.0%
بيروت	44.8%	23.3%	3.5%	24.3%	3.5%	.3%	.3%

٣,٦ مشاركة المواطنين في العمل البلدي

هناك انخفاض في المشاركة العامة في العمل البلدي، ٦٢٪ من أفراد العينة أعلنوا انهم لا يشاركون أو يتابعون أي من أعمال البلدية. فقط ثلث المستطلعين يتابعون تحديثات أعمال البلدية وحتى أقل (١٧٪) يعبرون عن آرائهم إما إلى رئيس البلدية أو المجلس.

التطوع في عمل البلدية، والمشاركة في الاجتماعات، أو العضوية في لجان تابعة للبلدية قليلة للغاية فهي على التوالي ٩٪ و ٤٪ و ٢٪. لا توجد فروق بين الجنسين في مستوى المشاركة بين الرجال والنساء.

جدول ٣٦: نسبة مشاركة المستطلعين في نشاط البلدية

النسب	نسبة مشاركة المستطلعين في نشاط البلدية
4%	اشراك في اجتماعات البلدية
2%	عضو في اللجان البلدية
9%	متطوع في أنشطة البلدية
18%	اعبر عن رأيي للمجلس البلدي / الرئيس
30%	اتابع كل جديد عن عمل البلدية
62%	لا مشاركة

بيروت تسجل أعلى معدلات عدم المشاركة (٧٦٪)، في حين ان البقاع يسجل أدنى مستوى عند ٣٢٪، مما يشير إلى أن سكان البقاع هم أكثر انخراطاً في عمل البلدية. في الواقع، البقاع يسجل أعلى معدلات المشاركة في المهام النشطة مثل المشاركة في اجتماعات البلدية (١٣٪) والتطوع في أنشطة البلدية (١٩٪).

جدول ٣٧: توزيع نسبة مشاركة المستطلعين في العمل البلدي بحسب المحافظة

المحافظة	نسبة مشاركة المستطلعين في النشاط البلدي					
	لا مشاركة	اتابع كل جديد عن عمل البلدية	اعبر عن رأيي للمجلس البلدي / الرئيس	متطوع في أنشطة البلدية	عضو في اللجان البلدية	اشراك في اجتماعات البلدية
جبل لبنان	60.4%	30.9%	28.1%	12.6%	3.9%	8.8%
بيروت	76.5%	19.6%	3.9%	7.8%	2.0%	3.9%
الشمال	60.8%	35.1%	18.9%	9.5%	0.0%	2.7%
الجنوب	47.1%	47.1%	29.4%	10.8%	0.0%	5.9%
النبطية	42.6%	53.2%	40.4%	10.6%	6.4%	2.1%
البقاع	32.5%	34.9%	25.3%	19.3%	6.0%	13.3%

لا فروقات مهمة من حيث المذهب في المشاركة في النشاط البلدي ذلك ان الجميع كانت نسبة مشاركتهم متدنية.

جدول ٣٨: توزيع نسبة مشاركة المستطلعين في العمل بحسب المذهب

	السنة	الشيعة	الشيعة	الارمن	الارثوذكس	الموارنة	الكاثوليك
اشراك في اجتماعات البلدية	10.60 %	3.80%	7.40%	10.50 %	3.30%	4.80%	5.30%
عضو في اللجان البلدية	1.10%	2.20%	3.70%	0.00%	1.60%	2.60%	0.00%
متطوع في أنشطة البلدية	7.40%	9.30%	8.60%	15.80 %	9.80%	8.80%	5.30%
اعبر عن رأيي للمجلس البلدي/ الرئيس	11.70 %	19.20 %	19.80 %	15.80 %	24.60 %	19.30 %	18.40 %
اتباع كل جديد عن عمل البلدية	23.40 %	26.40 %	28.40 %	15.80 %	27.90 %	24.60 %	23.70 %
لا مشاركة	45.70 %	39.00 %	32.10 %	42.10 %	32.80 %	39.90 %	47.40 %
المجموع	100.00 %	100.00 %	100.00 %	100.00 %	100.00 %	100.00 %	100.00 %

هناك انخفاض للمشاركة في عمل البلدية وذلك لتدني مستوى الأعمال التي تقوم بها البلدية لإشراك المواطنين في عملها. كما ذكر من قبل ما يقارب نصف المشاركين في الاستطلاع، والبلديات لا ترسل الدعوات للمواطنين تدعوهم إلى عقد اجتماعات لمناقشة المشاكل/القضايا. بالإضافة إلى ذلك، أفاد ثلث المستطلعين أن بلدياتهم أبدا لا تعلم المواطنين عن أنشطتها، أو تقوم بتنظيم الفعاليات الثقافية والترفيهية والبيئية.

جدول ٣٩: توزيع اصوات المستطلعين من حوافز البلدية لاشراكها في عملها

اجراءات البلدية للتواصل مع المواطنين	دائما	غالبا	احيانا	نادرا	ابدا
ابلاغ المواطنين عن النشاط البلدي	22.6	17	16.4	13.3	30.8
دعوة المواطنين للاجتماع لمناقشة المشاكل	6.8	12.2	15.9	19	46.2
استقبال الشكاوى	27.7	19.9	20.8	12.8	18.7
تنظيم أنشطة ثقافية وترفيهية	12.3	14.1	22.1	18.8	32.7
تنظيم حملات البيئة	8.6	12.4	22.4	18.5	38.1

ومع ذلك لوحظت بعض الفروقات في الاقضية:

- بلديات البقاع هي الاكثر نشاطا في جميع الوظائف تقريبا التي تعمل عليها في تحفيز المواطنين للمشاركة في اعمال البلدية من تلقي الشكاوى الى اعلام المواطنين عن مواعيد الاجتماعات وعن اعمال البلدية فالهرمل حازت على ٩٤% وزحلة ٦٣%. وعلاوة على ذلك اعلن ٩٩% من مستطلي الهرمل ان البلدية تدعوهم الى اجتماعات لمناقشة المشاكل، ٧٣% أجابوا انها تدعوهم غالبا و٢٦% دائما.

-تدني في تنظيم احتفالات ثقافية او ترفيهية او حتى في النشاط البيئي لكنها في النبطية والجنوب الاكثر تدنيا.

- بيروت سجلت ادنى المعدلات في جميع الوظائف التي على البلدية اشراك المواطنين فيها وقد يكون هذا عائد الى حجم المدينة التي تخلق مسافة ما بين البلدية والمواطنين.

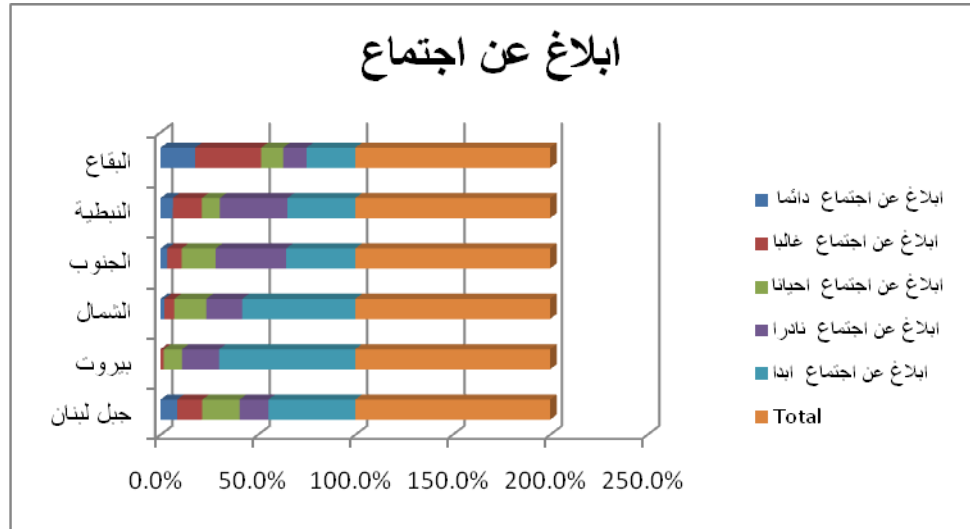

الرسم ٤١: نسبة توزيع حوافز البلدية في ابلاغ المواطنين الى اللقاءات بحسب المحافظات

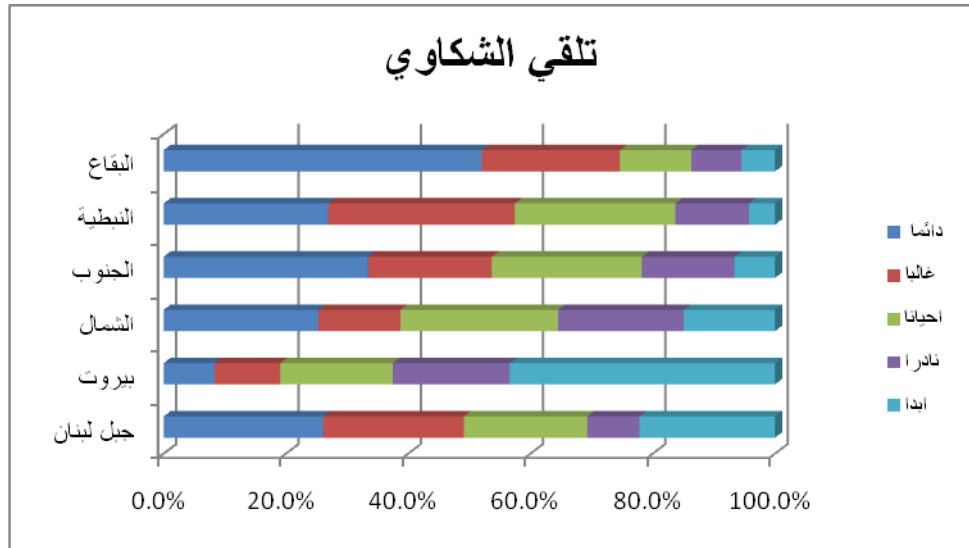

الرسم ١٥ : نسبة توزيع حوافز البلدية في تلقي الشكاوي المواطنين بحسب المحافظات

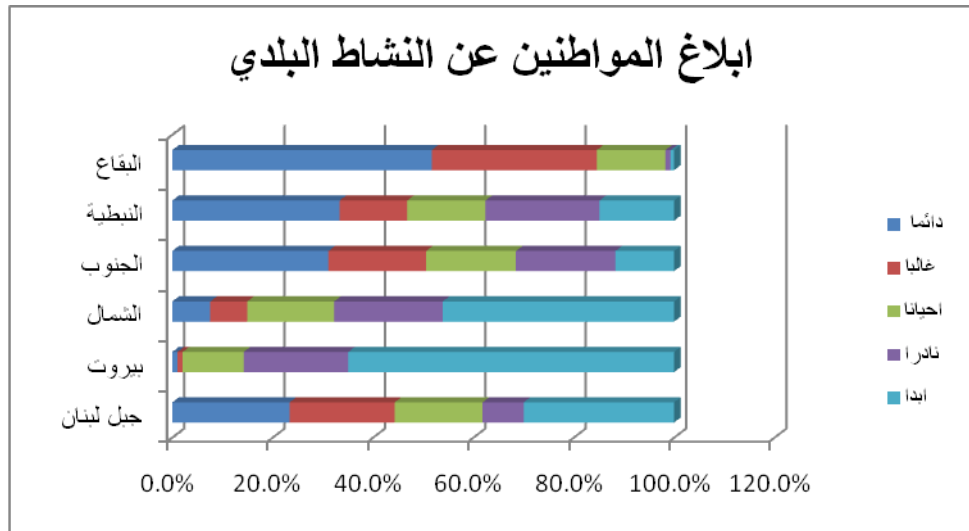

الرسم ١٦ : توزيع حوافز البلدية لاطلاع المواطنين عن عملها بحسب المنطقة

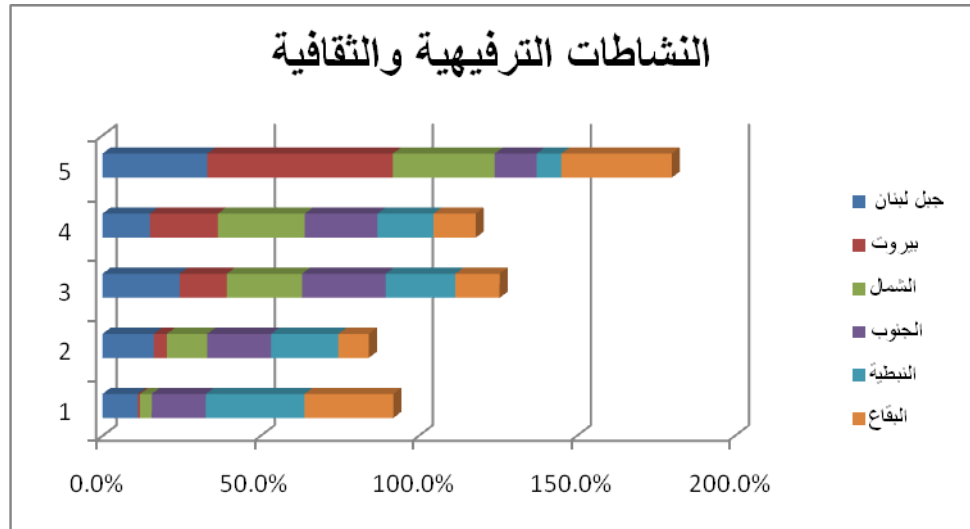

الرسم ١٧: نسبة توزيع حوافز البلدية في اقامة المهرجانات الثقافية الترفيهية بحسب المحافظات

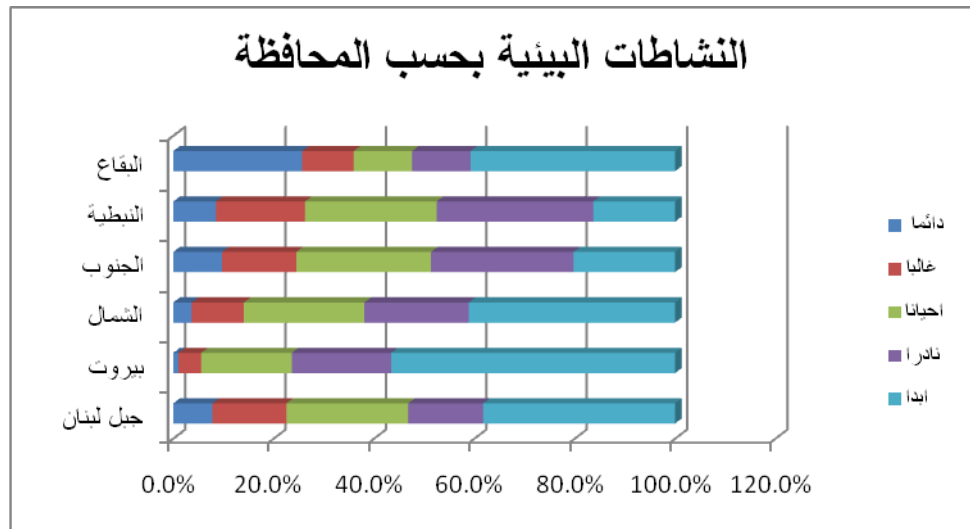

الرسم ١٨: نسبة توزيع حوافز البلدية في النشاط البيئي بحسب المحافظات

الجدول ٤٠: توزيع اصوات المستطلعين في اعمال البلدية في اعلام المواطنين بحسب القضاء

		ابلاغ المواطنين عن النشاط البلدي					المجموع
		دائما	غالبا	احيانا	نادرا	ابدا	
جبل لبنان	جبيل	8.8%	12.3%	17.5%	21.1%	40.4%	100.0%
	كسروان	5.8%	12.4%	23.1%	17.4%	41.3%	100.0%
	المتن	21.4%	17.7%	11.7%	2.7%	46.5%	100.0%
	بعيدا	20.4%	29.6%	22.7%	7.5%	19.9%	100.0%
	عالية	42.6%	16.5%	8.7%	7.8%	24.3%	100.0%

	الشوف	46.7%	19.0%	20.0%	9.5%	4.8%	100.0%
البقاع	الهرمل	94.7%	0.0%	5.3%	0.0%	0.0%	100.0%
	بعطبك	44.4%	44.4%	11.3%	0.0%	0.0%	100.0%
	زحلة	63.2%	20.0%	11.6%	3.2%	2.1%	100.0%
	البقاع الغربي	28.6%	37.1%	34.3%	0.0%	0.0%	100.0%
	راشيا	42.1%	47.4%	10.5%	0.0%	0.0%	100.0%
الشمال	عكار	4.7%	10.7%	30.2%	24.8%	29.5%	100.0%
	طرابلس	1.3%	2.5%	6.3%	6.9%	83.0%	100.0%
	زغرتا	18.8%	12.5%	3.1%	28.1%	37.5%	100.0%
	بشري	0.0%	30.8%	15.4%	23.1%	30.8%	100.0%
	البترون	38.5%	11.5%	15.4%	7.7%	26.9%	100.0%
	الكورة	35.7%	7.1%	10.7%	10.7%	35.7%	100.0%
	الضنية	0.0%	3.5%	26.3%	61.4%	8.8%	100.0%
الجنوب	صيد	36.8%	18.0%	18.0%	21.1%	6.0%	100.0%
	صور	20.2%	20.2%	19.3%	21.1%	19.3%	100.0%
	جزين	66.7%	25.0%	8.3%	0.0%	0.0%	100.0%
النبطية	النبطية	28.6%	8.6%	18.6%	18.6%	25.7%	100.0%
	حاصبيا	25.0%	16.7%	8.3%	41.7%	8.3%	100.0%
	مرجعيون	48.0%	20.0%	16.0%	16.0%	0.0%	100.0%
	بنت جبيل	35.1%	18.9%	10.8%	27.0%	8.1%	100.0%
بيروت	بيروت	1.0%	1.0%	12.2%	20.8%	64.9%	100.0%

الجدول ٤١: توزيع اصوات المستطلعين من تلقي البلدية للشكاوى بحسب القضاء

		تلقى الشكاوى من المواطنين					المجموع
		دائما	غالبا	احيانا	نادرا	ابدا	
جبل لبنان	جبيل	12.3%	29.8%	38.6%	10.5%	8.8%	100.0%
	كسروان	8.3%	29.8%	29.8%	17.4%	14.9%	100.0%
	المتن	22.4%	17.1%	18.4%	5.4%	36.8%	100.0%
	بعيدا	29.3%	24.9%	18.2%	8.0%	19.6%	100.0%
	عالية	44.3%	14.8%	11.3%	7.8%	21.7%	100.0%

	الشوف	33.3%	31.4%	21.0%	9.5%	4.8%	100.0%
البقاع	الهرمل	89.5%	10.5%	0.0%	0.0%	0.0%	100.0%
	بعلبك	54.0%	26.6%	14.5%	1.6%	3.2%	100.0%
	زحلة	53.7%	22.1%	9.5%	10.5%	4.2%	100.0%
	البقاع الغربي	11.4%	22.9%	17.1%	28.6%	20.0%	100.0%
	راشيا	68.4%	10.5%	5.3%	10.5%	5.3%	100.0%
الشمال	عكار	4.0%	13.4%	36.2%	15.4%	30.9%	100.0%
	طرابلس	29.6%	20.8%	23.3%	18.2%	8.2%	100.0%
	زغرتا	34.4%	18.8%	9.4%	25.0%	12.5%	100.0%
	بشري	76.9%	0.0%	23.1%	0.0%	0.0%	100.0%
	البترون	73.1%	0.0%	23.1%	3.8%	0.0%	100.0%
	الكورة	89.3%	3.6%	0.0%	3.6%	3.6%	100.0%
	الضنية	0.0%	3.5%	28.1%	57.9%	10.5%	100.0%
الجنوب	صيد	32.3%	24.1%	22.6%	14.3%	6.8%	100.0%
	صور	29.4%	14.7%	29.4%	19.3%	7.3%	100.0%
	جزين	58.3%	33.3%	8.3%	0.0%	0.0%	100.0%
النبطية	النبطية	15.7%	31.4%	37.1%	12.9%	2.9%	100.0%
	حاصبيا	41.7%	41.7%	8.3%	0.0%	8.3%	100.0%
	مرجعيون	36.0%	32.0%	20.0%	12.0%	0.0%	100.0%
	بنت جبيل	45.9%	21.6%	13.5%	10.8%	8.1%	100.0%
بيروت	بيروت	8.3%	10.8%	18.4%	19.1%	43.4%	100.0%

الجدول ٤٢: توزيع اصوات المستطلعين في عمل البلدية لعقد اجتماعات مع المواطنين بحسب القضاء

المحافظة	القضاء	دائما					غالبا
		دائما	غالبا	احيانا	نادرا	ابدا	
جبل لبنان	جبيل	3.5%	7.0%	15.8%	7.0%	66.7%	100.0%
	كسروان	.8%	4.1%	7.4%	25.6%	62.0%	100.0%
	المتن	11.4%	10.4%	12.0%	5.0%	61.2%	100.0%
	بعيدا	7.2%	15.7%	27.6%	18.2%	31.2%	100.0%

	عالية	16.5%	17.4%	13.9%	15.7%	36.5%	100.0%
	الشوف	8.6%	19.0%	31.4%	21.9%	19.0%	100.0%
البقاع	الهرمل	26.3%	73.7%	0.0%	0.0%	0.0%	100.0%
	بعلبك	13.7%	29.8%	4.8%	10.5%	41.1%	100.0%
	زحلة	25.3%	42.1%	13.7%	7.4%	11.6%	100.0%
	البقاع الغربي	0.0%	17.1%	37.1%	31.4%	14.3%	100.0%
	راشيا	31.6%	10.5%	5.3%	21.1%	31.6%	100.0%
الشمال	عكار	2.7%	8.7%	34.2%	23.5%	30.9%	100.0%
	طرابلس	.6%	0.0%	2.5%	3.8%	93.1%	100.0%
	زغرتا	9.4%	6.3%	3.1%	15.6%	65.6%	100.0%
	بشري	0.0%	7.7%	7.7%	0.0%	84.6%	100.0%
	البترون	3.8%	7.7%	7.7%	11.5%	69.2%	100.0%
	الكورة	0.0%	3.6%	14.3%	10.7%	71.4%	100.0%
	الضنية	0.0%	8.8%	22.8%	57.9%	10.5%	100.0%
الجنوب	صيد	3.8%	6.8%	13.5%	39.8%	36.1%	100.0%
	صور	3.7%	8.3%	19.3%	33.0%	35.8%	100.0%
	جزين	0.0%	0.0%	33.3%	33.3%	33.3%	100.0%
النبطية	النبطية	7.1%	11.4%	4.3%	30.0%	47.1%	100.0%
	حاصبيا	0.0%	33.3%	33.3%	25.0%	8.3%	100.0%
	مرجعيون	4.0%	12.0%	16.0%	52.0%	16.0%	100.0%
	بنت جبيل	8.1%	18.9%	10.8%	32.4%	29.7%	100.0%
بيروت	بيروت	0.0%	1.7%	9.4%	19.1%	69.8%	100.0%

٣,٧ . أهمية الانتخابات البلدية

الانتخابات البلدية مهمة لأكثر من نصف المستطلعين ٥٥,٧% اعتبروا ان الانتخابات مهمة للغاية و٢٢% مهمة الى حد ما.

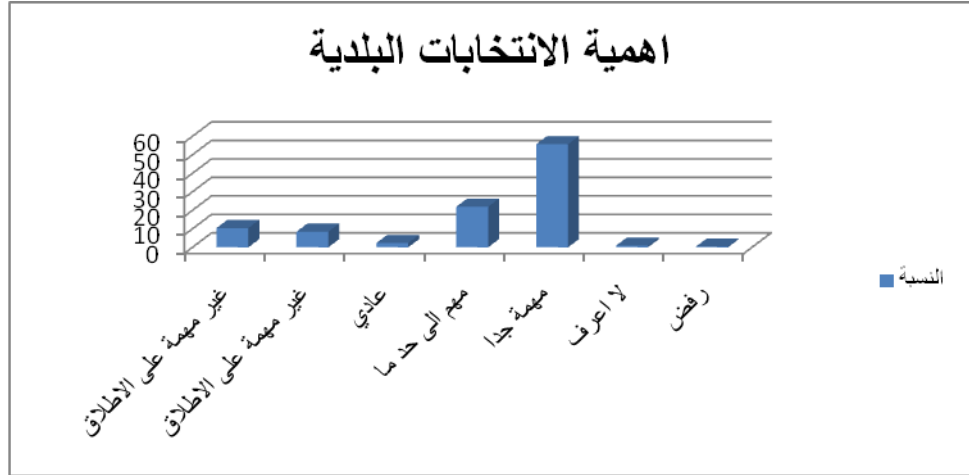

الرسم ١٩ : تقييم لاهمية الانتخابات البلدية

الكاثوليك ٧١% والدروز ٦٩% من بين المذاهب التي اعتبرت الانتخابات البلدية مهمة للغاية مقارنة مع الارمن ٤٣% والسنة ٤٠%.

الجدول ٤٣ : اهمية الانتخابات البلدية بحسب المذهب

	تقييم اهمية الانتخابات البلدية						المجموع
	غير مهمة على الاطلاق	غير مهمة	عادي	مهمة الى حد ما	مهمة جدا	لا اعرف	
السنة	15%	8%	3%	33%	40%	2%	100%
الشيعة	7%	10%	4%	20%	58%	1%	100%
الدروز	9%	10%	0.5%	11%	69%	0.5%	100%

الارمن	15%	13%	0%	26%	43%	2%	100%
الارثوذكس	10%	7%	3%	20%	60%	0.5%	100%
الموارنة	9%	7%	2%	17%	64%	0.6%	100%
الكاثوليك	8%	2%	1%	18%	71%	0%	100%

مستوى الاهمية المعطاة للانتخابات البلدية تختلف من قضاء الى اخر الى حد كبير وهذا بشكل خاص ضمن اقصية البقاع والشمال حيث هناك اختلافات كبيرة. ففي راشيا أهمية كبيرة للانتخابات ٨٤% مقابل الهرمل حيث لم يسجل اي اهتمام مهم بالانتخابات لدى المستطلعين في حين انه في الضنية فان المستطلعين لا ينظرون الى الانتخابات على انها مهمة مقارنة بباقي الاقصية.

جدول ٤٤: توزيع مدى اهمية الانتخابات البلدية بحسب القضاء

		اهمية الانتخابات البلدية						المجموع
		لا اعرف	مهمة جدا	مهمة الى حد ما	عادي	غير مهمة	غير مهمة على الاطلاق	
جبل لبنان	جبيل	0.0%	75.4%	12.3%	0.0%	8.8%	3.5%	100.0%
	كسروان	0.0%	62.0%	9.9%	8.0%	14.0%	13.2%	100.0%
	المتن	1.7%	59.9%	16.1%	0.0%	7.0%	15.4%	100.0%
	بعيدا	0.6%	60.2%	22.1%	1.7%	11.3%	4.1%	100.0%
	عالية	0.9%	61.7%	11.3%	0.0%	9.6%	16.5%	100.0%
	الشوف	0.0%	77.1%	11.4%	1.9%	8.6%	1.0%	100.0%
البقاع	الهرمل	0.0%	0.0%	36.8%	0.0%	36.8%	26.3%	100.0%
	بعلبك	0.0%	31.5%	46.8%	6.5%	8.1%	7.3%	100.0%
	زحلة	0.0%	14.7%	38.9%	14.7%	7.4%	24.2%	100.0%
	البقاع الغربي	0.0%	14.3%	54.3%	5.7%	11.4%	14.3%	100.0%
	راشيا	0.0%	84.2%	15.8%	0.0%	0.0%	0.0%	100.0%
الشمال	عكار	7.4%	34.2%	40.9%	0.7%	5.4%	5.4%	100.0%
	طرابلس	0.6%	61.0%	22.6%	3.8%	7.5%	4.4%	100.0%
	زغرتا	0.0%	75.0%	21.9%	0.0%	3.1%	0.0%	100.0%

	بشري	0.0%	0.0%	0.0%	15.4%	84.6%	0.0%	100.0%
	البثرون	3.8%	0.0%	0.0%	11.5%	84.6%	0.0%	100.0%
	الكورة	0.0%	7.1%	7.1%	10.7%	75.0%	0.0%	100.0%
	الضنية	70.2%	7.0%	0.0%	21.1%	1.8%	0.0%	100.0%
الجنوب	صيد	2.3%	7.5%	.8%	13.5%	75.9%	0.0%	100.0%
	صور	3.7%	4.6%	1.8%	10.1%	79.8%	0.0%	100.0%
	جزين	0.0%	0.0%	0.0%	8.3%	91.7%	0.0%	100.0%
النبطية	النبطية	0.0%	2.9%	2.9%	11.4%	82.9%	0.0%	100.0%
	حاصبيا	16.7%	0.0%	0.0%	16.7%	66.7%	0.0%	100.0%
	مرجعيون	0.0%	4.0%	0.0%	16.0%	80.0%	0.0%	100.0%
	بنت جبيل	0.0%	0.0%	0.0%	8.1%	91.9%	0.0%	100.0%
بيروت	بيروت	18.4%	11.8%	3.8%	28.1%	36.5%	1.0%	100.0%

المستطلعون الذين اجابوا ان الانتخابات البلدية مهمة جدا ٦٠% منهم اعتبر انها فرصة لاحداث تغيير و٣٤% فرصة لتحديد واختيار المرشح الافضل و٢٦,٧% لتجديد اعضاء البلدية.

في حين ان ثلث المستطلعين اعتبر ان ممارسة الحقوق السياسية هي السبب لاهمية الانتخابات البلدية. اما ايصال مرشحه العائلي والسياسي للمجلس البلدي فقد كانت في ادنى مراتبها ٢% و٣% من الذين اعتبروا ان هذا هو سبب اهمية الانتخابات البلدية بالنسبة لهم. لم يكن هناك اي فروقات في الجنس او العمر او القضاء.

الجدول ٤٥: اسباب اهمية الانتخابات البلدية

سبب اهمية الانتخابات البلدية			
فرصة من اجل التغيير	تجديد اعضاء المجلس البلدي	517	26.70%
	فرصة لتجديد واختيار افضل المرشحين	662	34.10%
		1179	60.80%
ممارسة الحقوق السياسية	القدرة على المشاركة والمساهمة في صنع القرار	164	8.50%
	عند مسؤولية اعضاء البلدية	174	9.00%
	امارس حقي في الانتخابات البلدية	315	16.20%
		653	33.70%
التحالفات العائلية والاحزاب السياسية	تبادل التمثيل الاسري	56	3.00%
	ادعم مرشحي الحزبي السياسي	36	2.00%

		92	5.00%
	لا اعرف	15	0.60%
	المجموع	1939	100.00%

من ناحية اخرى فان اقلية كان لها رأي محايد حول الانتخابات البلدية او اعتبرتها غير مهمة ٣٨% وذلك اما لان الانتخابات غير نزيهة برأيهم، ٣٠% لانها لن تحدث اي تغيير و ١٣% لعدم وجود من يمثلهم.

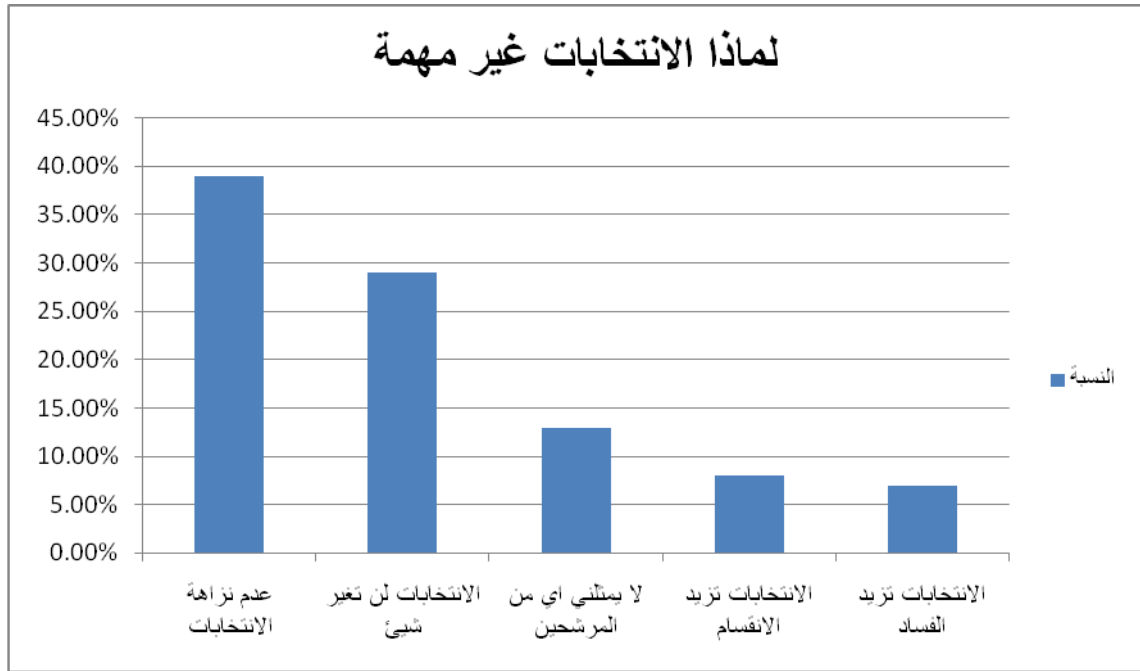

الرسم ٢٠: أسباب عدم اهمية الانتخابات البلدية

٣,٨. خصائص المرشح المفضل

تم سؤال المستطلعين عن الصفات التي يفضلونها في المرشحين للمجلس البلدي ضمن خيارات محددة سلفا فنالت خيارات ان يكون له برنامج يمثل مصالح القرية / المدينة، ونزاهته، وان يكون غير منحاز، ومتعلم، ومقيم دائم في المنطقة، ٧٠- ٨٠% وكان الملفت ان صفات المرشح في ان يكون ممثلا قويا لعائلته او ان يكون ممثل لحزب سياسي نالت ادنى المعايير ٢٠% و ٧% على التوالي.

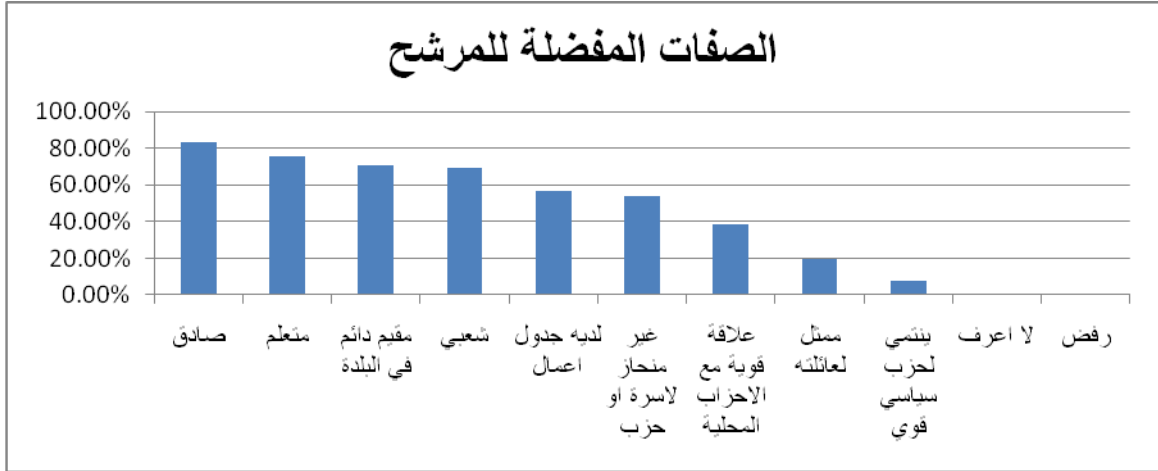

الرسم ٢١: خصائص المرشح المفضل للبلدية

٤,١ . التوجّه الانتخابي السابق

أفاد أقل من نصف المستطلعين بقليل (٤٦٪) أنهم أدلوا بأصواتهم في الانتخابات البلدية السابقة في لبنان في حين ٥٤٪ لم يصوتوا. بتعبير أدق، من أولئك الذين لم يدلوا بأصواتهم، اختار ١٠٪ فقط عدم التصويت، و ٤٠٪ لم تكن لديهم القدرة على التصويت لاسباب مختلفة وأفاد ٤٪ أنهم غير مهتمين بالانتخابات.

لا توجد اختلافات كبيرة بين الجنسين فيما يتعلق بالسلوك الانتخابي السابق. ذكر حوالي ٤٧٪ من أفراد العينة من الذكور انهم قد أدلوا بأصواتهم في الانتخابات البرلمانية السابقة مقابل ٤٥٪ للإناث. وكانت النسب مماثلة من الإناث والذكور بأنها لم تكن ترغب في الانتخابات ٤,٨٪ و ٣,٥٪ على التوالي.

وكان معظم المستطلعين الشباب (٢١-٢٤ سنة) غير قادرين على التصويت في الانتخابات السابقة (٨٣٪). ويرجع ذلك أساسا إلى أنهم كانوا أقل من ٢١ سنة، أي سن الاقتراع القانوني، في وقت الانتخابات السابقة. وتبدو المشاركة في الانتخابات للفئات العمرية الأخرى تزداد مع زيادة العمر حيث تصل إلى ذروتها مع مجموعة ٦٠+ (٨٠٪).

جدول ٤٦ : التوزيع العمري للمشاركين في الانتخابات البلدية السابقة

الفئات العمرية	هل انتخبت في الانتخابات البلدية السابقة					المجموع
	نعم	لا يمكن	لا اقرر	لا غير مهتم	نعم	
21-24	11.9%	83.1%	3.2%	1.9%		100.0%
25-30	54.6%	22.0%	14.4%	9.0%		100.0%
31-40	68.7%	12.7%	13.3%	5.3%		100.0%
41-50	74.2%	10.6%	12.8%	2.4%		100.0%
51-60	76.2%	5.2%	14.7%	4.0%		100.0%
61+	80.8%	8.0%	8.8%	2.4%		100.0%

حصة المشاركة في الانتخابات البلدية السابقة كانت الاعلى في البقاع ٥٧% والادنى في الجنوب ٣٣%، في حين ما بين ٤٢% - ٤٧% من المستطلعين في مناطق اخرى من جبل لبنان والنبطية والشمال ذكروا انهم صوتوا في الانتخابات البلدية السابقة.

من ناحية اخرى ذكر ٢٠% من المستطلعين من بيروت انهم لم يصوتوا في الانتخابات البلدية السابقة وهي اعلى نسبة بين المحافظات في حين افاد ٨% في الشمال وبيروت انهم غير مكترئين بالسياسة في نسبة تعتبر الادنى في كل المحافظات.

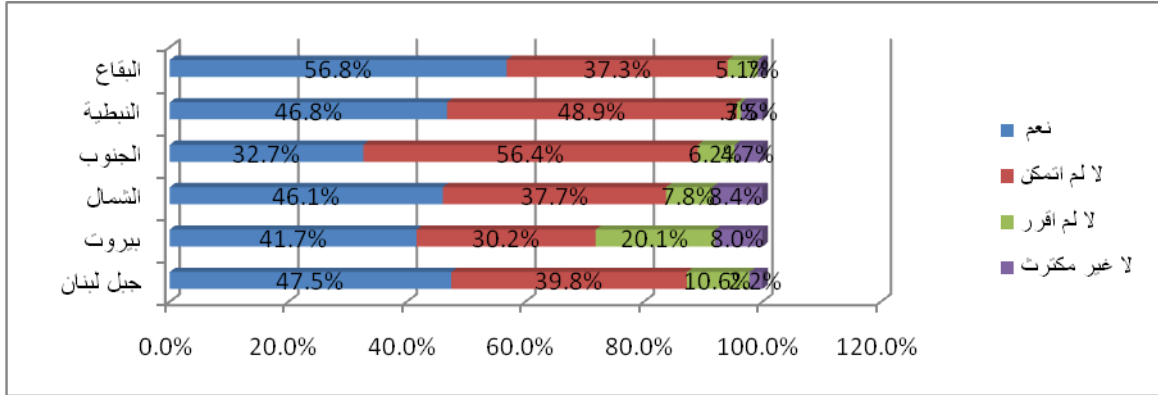

الرسم ٢٢: المشاركة في الانتخابات البلدية السابقة وفقا للاقامة

وجدت اعلى نسبة عدم تصويت عند الارمن ٢١% والسنة ١٩% في حين ان الموارد ١١% والشيعية ١٠% في حين سجلت اعلى نسب مشاركة عند الارثوذكس ٦٣% والارمن ٥٥% ثم السنة ٤١% والدروز ٣٩%.

جدول ٤٧: المشاركة في الانتخابات البلدية السابقة بحسب المذهب

المذهب	هل اقترعت في الانتخابات النيابية السابقة				المجموع
	نعم	لا لم اتمكن	لا لم اقرر	لا غير مكترث	
السنة	40.9%	40.2%	10.2%	8.6%	100.0%
الشيعية	42.8%	47.6%	6.8%	2.8%	100.0%
الدروز	38.9%	46.2%	11.3%	3.6%	100.0%
الارمن	54.7%	24.5%	17.0%	3.8%	100.0%
الارثوذكس	63.2%	22.9%	10.9%	3.0%	100.0%
الموارد	49.8%	39.6%	8.7%	1.9%	100.0%
الكاثوليك	51.5%	33.0%	14.6%	1.0%	100.0%

من المستطلعين الذين لم يتمكنوا من التصويت خلال الانتخابات السابقة، أعلن ٨٣٪ انهم كانوا أقل من ٢١ سنة من العمر، وبالتالي لا يسمح لهم بالتصويت. ذكر معظم المستطلعين الباقين انهم كانوا خارج البلاد (٨٪)، أو كانت أسمائهم في عداد المفقودين من سجلات التسجيل ٢٪.

جدول ٤٨ : اسباب عدم القدرة على التصويت في الانتخابات البلدية السابقة

العدد	النسبة
عدم بلوغي سن ٢١	832 83.5%
كنت خارج لبنان	79 7.9%
كنت موقوف	4 0.4%
كنت في الجيش	5 0.5%
كنت مريض في البيت/ المستشفى	12 1.2%
صعوبة الاقتراع لذوي الحاجات الخاصة	3 0.3%
بعد مركز الاقتراع عن مكان السكن	4 0.4%
لم يكن اسمي واردا على لوائح الشطب	22 2.2%
غيره	35 3.5%
المجموع	996 100.0%

٤,٢ . السلوك الانتخابي المقصود

أكثر من ٥٧٪ من أفراد العينة لديها نية للتصويت في الانتخابات البلدية المقبلة في مقابل ٢٧٪ ليسوا على استعداد للتصويت و ١٥٪ لا تزال مترددة.

سوف تصوت في الانتخابات البلدية المقبلة؟

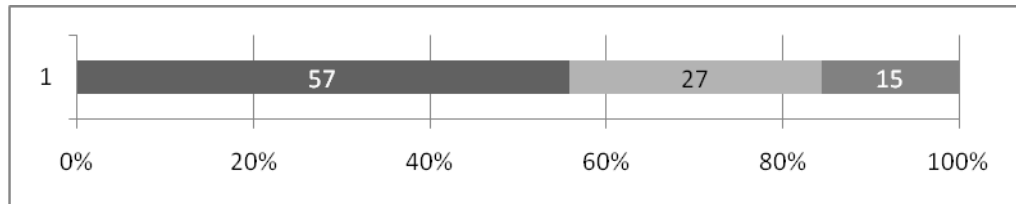

الرسم ٢٣ : السلوك الانتخابي

نسبة أولئك الذين يعتزمون التصويت في الانتخابات المقبلة هي أعلى من الذين صوتوا في الانتخابات السابقة. ٤٦٪ من المستجوبين اعلنوا انهم صوتوا في الانتخابات السابقة مقابل ٥٧٪ ينوون التصويت في الانتخابات البلدية القادمة، كما نشير إلى أن هناك المزيد من الاهتمام في أوساط المستطلعين للمشاركة في الانتخابات البلدية ربما يرجع ذلك إلى زيادة الوعي بالحاجة إلى التغيير بسبب مطالبات حراك المجتمع المدني خلال فترة الدراسة.

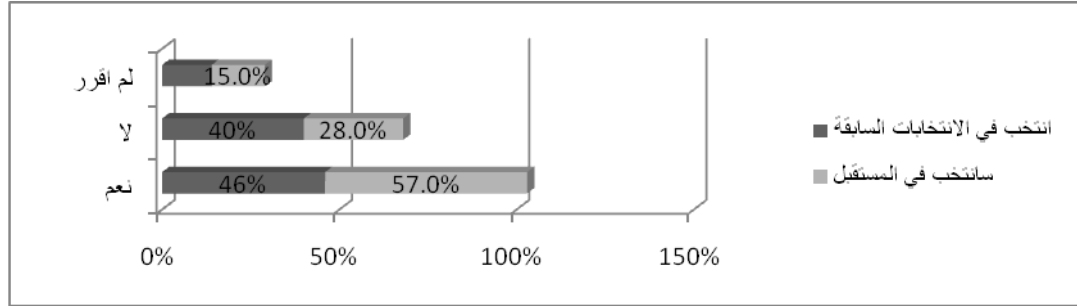

الرسم ٢٤: مقارنة السلوك الانتخابي السابق والحالي

وكان هناك اختلافات طفيفة في السلوك الانتخابي ما بين الفئات العمرية. ذلك ان الفئات العمرية الاكبر سنا اكثر اقبالا على التصويت من الفئات العمرية الصغيرة. في حين ان الفئات ما فوق ٤١ سنة هم ٦٢% اكثر اقبال على التصويت من الفئة العمرية ما بين ٢١ - ٤٠ سنة ٥٥% من افراد العينة.

الجدول ٤٩: الرغبة في التصويت في الانتخابات البلدية المقبلة بحسب العمر

الفئات العمرية	هل ستصوت في الانتخابات البلدية المقبلة؟			المجموع
	نعم	لا	غير مقرر	
21-24	55.1%	29.3%	15.5%	100.0%
25-30	56.3%	29.3%	14.4%	100.0%
31-40	53.7%	29.7%	16.7%	100.0%
41-50	62.6%	23.7%	13.7%	100.0%
51-60	58.3%	25.0%	16.7%	100.0%
61+	65.6%	22.4%	12.0%	100.0%
المجموع	100.0%	0.0%	0.0%	100.0%

الانتماء المذهبي يرتبط بشكل إيجابي مع نية التصويت. في الواقع، المجيبين من الشيعة والطوائف الدرزية هم الأكثر استعدادا للتصويت في الانتخابات المقبلة. في الواقع، ٧١% من الشيعة و٦٧% من الدرروز لديهم نية التصويت مقابل ٥٠% من السنة و ٥٧% من الموارنة. ومن المثير للاهتمام، فإن أيا من الشيعة لم يكن من المترددين، باختلاف الطوائف الأخرى. في الواقع، السنة هم أعلى معدلات المترددين في التصويت بالمقارنة مع جميع الطوائف الأخرى.

جدول ٥٠: الرغبة بالتصويت حسب المذهب

المذهب	هل ستقترع في الانتخابات البلدية المقبلة			المجموع
	نعم	لا	غير مقرر	
السنة	50.4%	27.0%	22.6%	100.0%
الموارنة	57.4%	30.2%	12.4%	100.0%
الشيعة	71.4%	28.6%	0.0%	100.0%
الارمن	54.8%	34.8%	10.4%	100.0%
الكاثوليك	56.2%	25.9%	17.9%	100.0%
الدروز	67.5%	21.6%	10.9%	100.0%
الارثوذكس	51.5%	35.0%	13.6%	100.0%

مقارنة السلوك الانتخابي مع الانتماء المذهبي: أشارت النتائج الى ان ٤٣٪ فقط من الشيعة صوتوا خلال الانتخابات البلدية الأخيرة، مقارنة مع ٧١٪ أعلنوا نيتهم في التصويت. اما في ما يتعلق بالسنة والموارنة فالفروقات اقل حيث صوت ٥٠٪ من الموارنة خلال الانتخابات البلدية الأخيرة، مقارنة مع ٥٧٪ على استعداد للتصويت. وبالمثل، صوت ٤١٪ من السنة خلال الانتخابات البلدية الأخيرة، مقارنة ب ٥٠٪ على استعداد للتصويت.

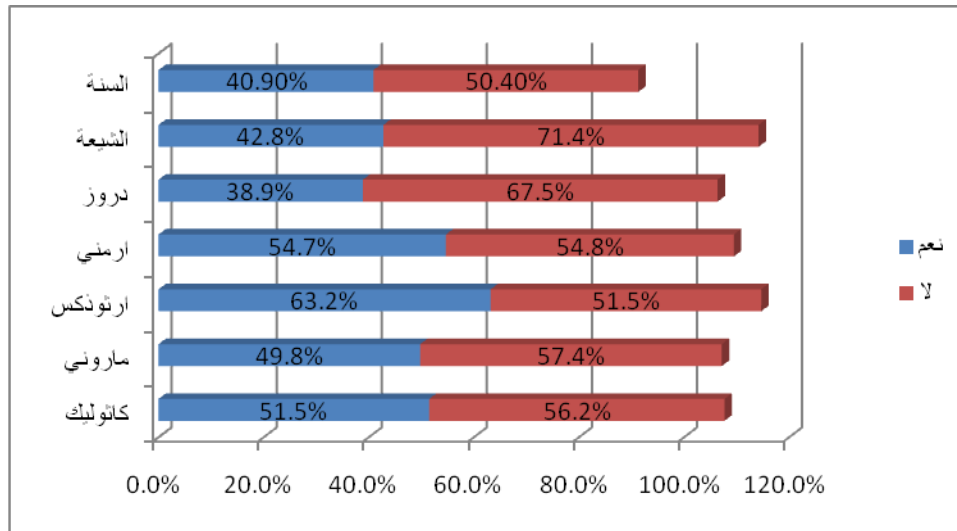

الرسم ٢٥: السلوك الانتخابي السابق والحالي حسب المذهب

سكان البقاع وجبل لبنان هم الدوائر الأكثر استعدادا للتصويت في الانتخابات المقبلة بينما سكان بيروت هم الأقل استعدادا للتصويت فحوالي ٧٢٪ من سكان البقاع و ٦٢٪ من سكان جبل لبنان لديهم النية للتصويت في الانتخابات المقبلة. وربما لانهم اكثر ارتياحا مع اداء بلدياتهم في المقابل بيروت فقط ٣٦% لديهم نية التصويت .

جدول ٥١: الرغبة بالتصويت وفقا لمحل الإقامة

المحافظة	هل ستصوت في الانتخابات النيابية المقبلة بحسب المحافظات؟			المجموع
	نعم	لا	غير مقرر	
جبل لبنان	62.2%	26.5%	11.3%	100.0%
بيروت	36.5%	49.0%	14.6%	100.0%
الشمال	48.7%	20.1%	31.2%	100.0%
الجنوب	56.0%	27.6%	16.3%	100.0%
النبطية	59.6%	25.5%	14.9%	100.0%
البقاع	71.6%	25.3%	3.1%	100.0%

وردا على سؤال حول الأسباب الكامنة وراء قرارهم في التصويت في الانتخابات المقبلة، اعتبر ٤٥٪ من المستطلعين عن رغبتهم في ممارسة حقهم في انتخاب المجلس البلدي. وحوالي ٢٥٪ أن الانتخابات هي فرصة لاختيار أفضل المرشحين و ١٨٪ يرغبون في تغيير أعضاء البلدية الحاليين. وعلى غرار أسباب التصويت في الانتخابات السابقة، سجلت التحالفات الحزبية العائلية والسياسية أدنى أسباب السلوك الانتخابي.

جدول ٥٢: الاسباب الرئيسية وراء الرغبة بالتصويت في الانتخابات البلدية القادمة

	العدد	النسبة
امارس حقي في انتخاب المجلس البلدي	641	45.0%
فرصة لاختيار افضل المرشحين	365	25.6%
تغيير اعضاء المجلس البلدي	254	17.8%
لادعم مرشح حزبي سياسي	108	7.6%
تبادل التمثيل العائلي	58	4.1%
المجموع	1426	100.0%

على العكس من ذلك، من بين أولئك الذين ليسوا على استعداد للتصويت في الانتخابات المقبلة، اعترف ٢٩٪ أنهم لن يصوتوا لأنهم يعتقدون أن أيًا من المرشحين لا يمثلهم، ٢٤٪ يعتقدون أن الانتخابات لن تغير شيئًا في الوضع الحالي للبلدية، وأعلن ١٥٪ أن السبب هو عدم نزاهة الانتخابات، وبالتالي ليسوا على استعداد للتصويت. آخر الأسباب الرئيسية للممتنعين عن التصويت ١٠٪ هم على اعتقاد بأن نتائج الانتخابات هي محددة سلفًا في قريتهم/ مدينتهم.

جدول ٥٣: الأسباب الرئيسية وراء عدم الرغبة بالتصويت في الانتخابات البلدية القادمة

الأسباب	العدد	النسبة
لا يمثلني اي من المرشحين	311	28.9%
الانتخابات لن تغير الوضع القائم	260	24.2%
عدم نزاهة الانتخابات	167	15.5%
نتائج الانتخابات في بلدي محسومة سلفًا	104	9.7%
سأغير رأيي وفقا للمرشحين	86	8.0%
اعتراضا على قانون الانتخابات الحالي واذا بقي كما هو	63	5.9%
غير مهتم بالانتخابات	33	3.1%
افضل الانتخاب حيث اقيم	7	0.7%
لا اعرف	44	4.1%
المجموع	1075	100.0%

٤,٣ . التمديد للمجالس البلدية الحالية

الأغلبية (٧٣٪) من مساحة المشاركين هي ضد التمديد للمجلس البلدي الحالي، ٢٠٪ يؤيدون التمديد و ٦٪ منهم لم يقرروا بعد. البقاع وبيروت تسجل أعلى مستويات الناخبين في المعارضة لإطالة أمد المجلس مع حوالي ٩٠٪ و ٨٧٪ على التوالي، بينما تنخفض النسبة إلى ما متوسطه ٦٥٪ في مناطق أخرى.

جدول ٥٤: مستوى دعم المستطلعين في التمديد للمجالس البلدية الحالية بحسب المحافظة

المحافظة	هل تؤيد التمديد للمجلس البلدي الحالي؟			المجموع
	نعم	كلا	لم يقرر بعد	
جبل لبنان	25.5%	69.3%	5.2%	100.0%
بيروت	8.3%	86.8%	4.9%	100.0%
الشمال	21.2%	66.0%	12.8%	100.0%
الجنوب	26.1%	63.4%	10.5%	100.0%
النبطية	22.0%	72.3%	5.7%	100.0%
البقاع	10.3%	89.7%	0.0%	100.0%

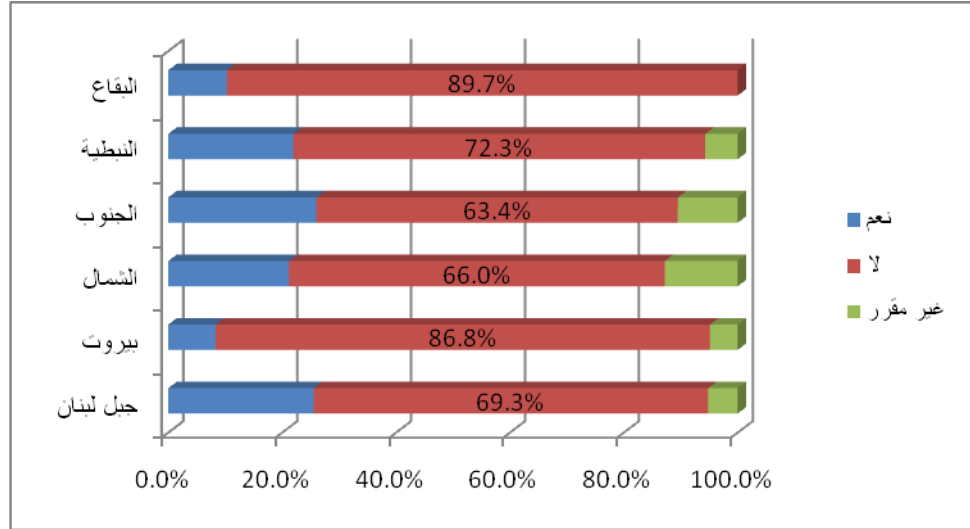

الرسم ٢٦: مستوى دعم المستطلعين للتمديد للمجلس البلدي الحالي بحسب المحافظة

المستطلعين من جميع الفئات العمرية هم من المعارضين للتمديد للمجالس البلدية الحالية مع عدم وجود اختلافات كبيرة بين مختلف الفئات العمرية. الأمر نفسه ينطبق على الجنسين حيث سجل الذكور ارتفاعاً طفيفاً في المعارضة عن النساء ٧٥٪ مقابل ٧٠٪.

جدول ٥٥: آراء المستطلعين الذين يعارضون التمديد للمجلس البلدي الحالي بحسب الفئات العمرية

الفئات العمرية	هل تؤيد التمديد للمجلس البلدي الحالي؟			المجموع
	نعم	لا	غير مقرر	
21-24	22.4%	71.6%	6.0%	100.0%
25-30	21.8%	70.8%	7.4%	100.0%
31-40	18.7%	73.0%	8.3%	100.0%
41-50	18.5%	74.5%	7.0%	100.0%
51-60	18.3%	77.4%	4.4%	100.0%
61+	21.6%	72.8%	5.6%	100.0%

جدول ٥٦: آراء المستطلعين الذين يعارضون التمديد للمجلس البلدي الحالي بحسب الجنس

الجنس	هل تؤيد التمديد للمجلس البلدي الحالي؟			المجموع
	نعم	لا	غير مقرر	
ذكر	19.8%	74.9%	5.3%	100.0%
انثى	21.9%	70.4%	7.7%	100.0%

لا اختلافات كثيرة بين المذاهب اللبنانية في وجهة نظرهم من التمديد للمجلس البلدي الحالي الاغلبية كانت ضد التمديد مع تسجيل الطائفة الشيعية أعلى نسبة معارضة للتمديد مقارنة مع باقي المذاهب لكن بفوارق صغيرة.

جدول ٥٧: آراء المستطلعين الذين يعارضون التمديد للمجالس البلدية بحسب المذهب:

المذهب	هل تؤيد التمديد للمجلس البلدي الحالي؟			المجموع
	نعم	لا	غير مقرر	
السنة	18.8%	72.6%	8.6%	100.0%
الشيعية	17.9%	77.0%	5.1%	100.0%
الدروز	23.5%	69.7%	6.8%	100.0%
الارمن	26.4%	69.8%	3.8%	100.0%
الارثوذكس	21.4%	69.2%	9.5%	100.0%
الموارنة	23.7%	71.8%	4.5%	100.0%
الكاثوليك	24.3%	66.0%	9.7%	100.0%

وحين سئل المستطلعون عما اذا سيتم التمديد للمجالس الحالية، أفاد نصفهم (٥٠٪) عن اعتقادهم بأن ولاية المجلس الحالي ستمدد، و ٢٩٪ لا يشاركون هذا التوقع، و ٢١٪ أجابوا ببساطة "لا اعرف". وهذا الجواب الاخير هو مؤشر على عدم اليقين حول مستقبل العملية الديمقراطية في لبنان والعملية الانتخابية برمتها. المشاركين من منطقة البقاع هي الأكثر توقعا للتمديد حيث الأغلبية في المنطقة (٧٢٪) يعتقدون أن التمديد سيجري، وفي الوقت نفسه تسجل لديهم أدنى معدل لعدم معرفة مستقبل الانتخابات (٣,٨٪). ويأتي شمال لبنان بعد البقاع في توقع التمديد للبلديات ٥٢٪، وتتبعه ٥٠٪ في بيروت، ليحصل جبل لبنان على أدنى نسبة (٤٤٪).

جدول ٥٨: توزيع توقع المستطلعين بالتمديد للمجالس البلدية بحسب المحافظات

المحافظة	هل سيمدد للمجلس البلدي			المجموع
	نعم	لا	لا اعرف	
جبل لبنان	44.0%	37.0%	19.0%	100.0%
بيروت	50.0%	33.0%	17.0%	100.0%
الشمال	52.0%	16.0%	32.0%	100.0%
الجنوب	47.0%	22.0%	31.0%	100.0%
النبطية	45.0%	23.0%	32.0%	100.0%
البقاع	72.0%	24.0%	4.0%	100.0%

السنة هم من أكثر المذاهب الذين يتوقعون التمديد ٥٩% وهم ايضا و بنسبة عالية لا يعرفون ماذا ينتظر العملية الانتخابية ٢٤%.

جدول ٥٩: توزيع توقع المستطلعين بالتمديد للمجالس البلدية بحسب المذهب

المذهب	توقع التمديد للمجلس البلدي			Total
	نعم	لا	لا اعرف	
السنة	58.8%	17.4%	23.9%	100.0%
الشيعة	46.0%	35.7%	18.3%	100.0%
الموارنة	47.9%	32.4%	19.7%	100.0%
الدروز	43.4%	31.2%	25.3%	100.0%
الارمن	45.3%	37.7%	17.0%	100.0%
الارثوذكس	43.3%	31.3%	25.4%	100.0%
الكاثوليك	50.5%	31.1%	18.4%	100.0%

عند سؤال المستطلعين عن الوقت الذي ستجري فيه الانتخابات البلدية أجاب ٤٢% "لا اعرف" وهذا النسبة العالية في هذه الإجابة تعود الى الاوضاع السياسية الشائكة في لبنان. ثلث المستطلعين يعتقدون انها ستجري بعد الانتخابات النيابية مباشرة.

جدول ٦٠: توقع المستطلعين لاجراء الانتخابات البلدية

توقع تأجيل الانتخابات البلدية	العدد	النسبة
في وقتها	557	22.3
بعد ستة اشهر	98	3.9
بعد الانتخابات النيابية عام ٢٠١٧	786	31.4
لا اعرف	1060	42.4
المجموع	2501	100.0

في المقابل لا يعرف السنة وهم أكثر المذاهب متى ستجري الانتخابات البلدية ٤٩%. والادنى الذين توقعوا اجرائها في وقتها ١٧%، في مقابل الموارنة حيث ان ثلثهم لا يعرف موعد اجرائها و ٢٥% توقعوا اجرائها في وقتها.

جدول ٦١: توقع المستطلعين للتاريخ المتوقع للانتخابات البلدية بحسب المذهب

المذهب	هل تتوقع تأجيل الانتخابات البلدية				المجموع
	في الوقت	بعد ٦ اشهر	بعد الانتخابات النيابية	لا اعرف	
السنة	17.2%	3.0%	30.6%	49.3%	100.0%
الشيعة	26.3%	3.6%	25.1%	45.0%	100.0%
الموارنة	24.8%	4.6%	40.4%	30.1%	100.0%
الدروز	19.5%	4.5%	27.6%	48.4%	100.0%
الكاثوليك	23.3%	3.0%	27.2%	46.6%	100.0%
الارثوذكس	19.4%	5.5%	33.8%	41.3%	100.0%
الارمن	32.1%	3.8%	26.4%	37.7%	100.0%

الجنوب ٦٤% والنبطية ٦١% لا يعرفون متى ستجرى الانتخابات البلدية ثم حل الشمال ٤٨% وبيروت ٤١% في حين ان اقلّ معرفة بموعد اجراء الانتخابات كانت في البقاع ٣٢%.

ثلث المستطلعين في بيروت وجبل لبنان والشمال عبروا ان الانتخابات البلدية ستجري بعد الانتخابات النيابية، ادنى هذه التوقعات كانت في النبطية ١٥%.

جدول ٦٢: توقع المستطلعين للتاريخ المتوقع للانتخابات البلدية بحسب المحافظة

المحافظة	هل تتوقع تأجيل الانتخابات البلدية				المجموع
	في الوقت	بعد ٦ اشهر	بعد الانتخابات النيابية	لا اعرف	
جبل لبنان	28.7%	4.1%	32.0%	35.2%	100.0%
بيروت	19.1%	5.2%	34.4%	41.3%	100.0%
الشمال	15.8%	1.7%	34.6%	47.8%	100.0%
الجنوب	18.3%	1.9%	15.6%	64.2%	100.0%
النبطية	17.0%	1.4%	20.6%	61.0%	100.0%
البقاع	18.5%	8.6%	40.4%	32.5%	100.0%

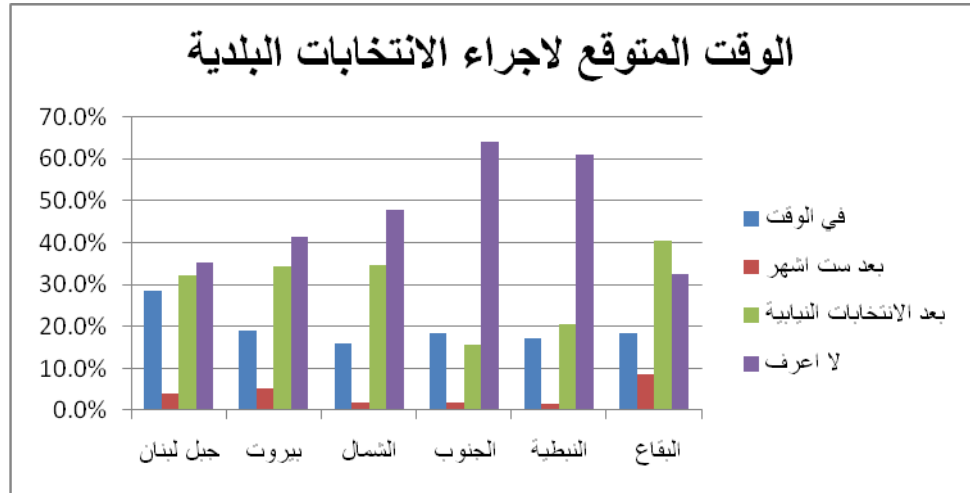

الرسم ٢٧: توقع المستطلعين لتاريخ اجراء الانتخابات البلدية بحسب المحافظة

جدول ٦٣: توقع المستطلعين للتاريخ المتوقع للانتخابات البلدية بحسب الجنس

الجنس	متى تتوقع اجراء الانتخابات البلدية				المجموع
	في الوقت	بعد ٦ اشهر	بعد الانتخابات النيابية	لا اعرف	
ذكر	22.3%	4.1%	34.4%	39.1%	100.0%
انثى	22.2%	3.7%	28.4%	45.7%	100.0%

٤,٤. معرفة مقومات النظام الانتخابي

تم سؤال المستطلعين عن معرفتهم بالقانون الانتخابي المستخدم في الانتخابات البلدية الماضية في لبنان، وقد أعطى ٥٦٪ إجابة صحيحة، وهي: الأغلبية.

جدول ٦٤: معرفة مكونات القانون الانتخابي بحسب الجنس

الجنس	القانون الانتخابي الحالي					المجموع
	نسبي	اكثر	مختلط	لا اعرف	غيره	
ذكر	8.8%	61.2%	9.1%	20.2%	.6%	100.0%
انثى	7.2%	54.0%	8.7%	29.9%	0.0%	100.0%

من حيث العمر، كانت الاجابات الصحيحة لدى الفئات العمرية الأصغر سنا (٢١-٢٤ و ٢٥-٣٠ سنة) أكثر من الأشخاص الذين أجابوا بشكل صحيح من الفئات العمرية الأخرى ٦٠٪ مقارنة بمتوسط قدره ٥٥٪.

جدول ٦٥: معرفة مكونات القانون الانتخابي بحسب الفئات العمرية

الفئات العمرية	القانون الانتخابي الحالي					المجموع
	نسبي	اكثر	مختلط	لا اعرف	غيره	
21-24	7.5%	62.5%	6.7%	23.2%	.1%	100.0%
25-30	7.2%	60.0%	7.9%	24.7%	0.2%	100.0%
31-40	9.0%	49.0%	11.0%	31.0%	0.0%	100.0%
41-50	10.0%	51.1%	14.3%	23.7%	.9%	100.0%
51-60	6.7%	54.0%	9.5%	28.2%	1.6%	100.0%
61+	11.2%	55.2%	8.8%	24.0%	0.8%	100.0%

تضاعفت احتمالات الإجابات الصحيحة لدى من حصلوا على التعليم من ابتدائي الى جامعي. في الواقع، انخفضت نسبة أولئك الذين لا يعرفون الجواب من ٤٣٪ بين أولئك الذين يفتقدون للتحصيل العلمي إلى ١٥٪ بين الحاصلين على درجة الماجستير والدكتوراه.

جدول ٦٦: معرفة مكونات القانون الانتخابي بحسب المستوى التعليمي

المستوى التعليمي	القانون الانتخابي الحالي					المجموع
	نسبي	اكثر	مختلط	لا اعرف	غيره	
لا تعليم	8.6%	37.1%	11.4%	42.9%	0.0%	100.0%
بعض التعليم الابتدائي	8.4%	42.1%	4.7%	43.9%	0.9%	100.0%
انهى الابتدائي	7.4%	52.6%	11.6%	28.4%	0.0%	100.0%
بعض التعليم الثانوي	7.0%	45.1%	6.5%	40.9%	0.5%	100.0%

انهى البريفي	10.8%	53.4%	9.4%	26.4%	0.0%	100.0%
انهى البكالوريا الثانية	7.9%	58.9%	8.2%	24.2%	.8%	100.0%
مهني	5.2%	66.3%	9.7%	18.4%	0.3%	100.0%
بعض التعليم الجامعي	7.8%	63.8%	8.0%	20.3%	.2%	100.0%
انهى الجامعة	7.5%	60.1%	10.1%	21.6%	.6%	100.0%
دراسات عليا	13.3%	57.8%	13.3%	15.7%	0.0%	100.0%

بيروت ٤٥% وجنوب لبنان ٤٢% هم الاقل معرفة بالقانون الانتخابي الذي جرت على اساسه الانتخابات البلدية في حين ان البقاع كان الاكثر معرفة ٧٦%.

جدول ٦٧: معرفة مكونات القانون الانتخابي بحسب المحافظة

المحافظة	القانون الانتخابي الحالي					Total
	انسبي	اكثري	مختلط	لا اعرف	Other	
جبل لبنان	8.6%	58.1%	6.6%	26.2%	.6%	100.0%
بيروت	12.5%	46.2%	12.8%	28.1%	.3%	100.0%
الشمال	4.5%	59.3%	6.3%	29.9%	0.0%	100.0%
الجنوب	12.8%	41.6%	8.6%	36.2%	.8%	100.0%
النبطية	7.1%	63.8%	7.1%	21.3%	0.7%	100.0%
البقاع	3.4%	75.7%	18.5%	2.4%	0.0%	100.0%

وعلى النقيض من نتائج دراسة عام ٢٠١٣، فقد انتفى وجود علاقة بين مستوى الدخل والمعرفة للنظام الانتخابي الحالي. في الواقع، أظهرت النتائج وجود نفس الحصة التقريبية لكل من الإجابات الصحيحة و إجابات "لا أعرف" على جميع مستويات الدخل.

٤,٥. اصلاح النظام الانتخابي

٤,٥,١. قانون الانتخاب

وردا على سؤال حول ضرورة تغيير القانون الانتخابي، فان أقل قليلا من ثلثي المستطلعين (٦٣%) يعتقدون أن قانون الانتخابات الحالي المطبق في الانتخابات البلدية يحتاج إلى تغيير، بينما ٢٣% لا يرون حاجة إلى التغيير. في حين لا توجد فروقات بين الجنسين في إدراك لضرورة الإصلاحات (٦٢% و ٦٤% من الذكور والإناث يرون على التوالي الحاجة إلى إصلاح النظام الانتخابي). فان كبار السن (٦١ فما فوق) يبدو أنهم أكثر ترددا نحو إصلاح النظام الانتخابي مقارنة مع الفئات العمرية الأصغر سنا. في الحقيقة، حوالي ٦٥% من المستطلعين الذين تتراوح أعمارهم بين ٢١-٢٤ عاما هم مع إصلاح النظام الانتخابي في مقابل ٦٠% من كبار السن.

جدول ٦٨: الحاجة للإصلاح الانتخابي وفقا للفئات العمرية

الحاجة الى تغيير القانون الانتخابي الحالي			
الفئات العمرية	نعم	لا	المجموع
21-24	64.5%	35.5%	100.0%
25-30	65.1%	34.9%	100.0%
31-40	59.7%	40.3%	100.0%
41-50	60.5%	39.5%	100.0%
51-60	66.7%	33.3%	100.0%
61+	56.8%	43.2%	100.0%

جدول ٦٩: الحاجة للإصلاح الانتخابي وفقا للمحافظة

الحاجة لتغيير القانون الانتخابي الحالي			
المحافظة	نعم	لا	المجموع
جبل لبنان	63.8%	36.2%	100.0%
بيروت	68.4%	31.6%	100.0%
الشمال	54.8%	45.2%	100.0%
الجنوب	63.8%	36.2%	100.0%
النبطية	77.3%	22.7%	100.0%
البقاع	63.0%	37.0%	100.0%

الدروز والشيعية هم الأكثر تأييدا لإصلاح القانون الانتخابي بين الطوائف الدينية في لبنان مع ٧٠٪ من الدروز و ٦٦٪ من الشيعة الذين يؤيدون الإصلاح مقابل ٥٨٪ من الأرثوذكس والكاثوليك.

جدول ٧٠: الحاجة للإصلاح القانون الانتخابي وفقا للمذهب

الحاجة للإصلاح القانون الانتخابي			
المذهب	نعم	لا	المجموع
السنة	62.6%	37.4%	100.0%
الشيعة	66.0%	34.0%	100.0%
الموارنة	60.9%	39.1%	100.0%
الدروز	70.1%	29.9%	100.0%
الارمن	66.0%	34.0%	100.0%
الارثوذكس	58.2%	41.8%	100.0%
الكاثوليك	58.3%	41.7%	100.0%

٤,٥,٢. قانون الانتخاب المقترح

وطلب من المستطلعين الذين طالبوا باصلاح القانون الانتخابي الحالي (١٥٨٤) ان يختاروا نظاما من بين قائمة من النظم الانتخابية المحتملة، لذلك اختار ٦٢% نظام التمثيل النسبي.

المستطلعون من النبطية وجبل لبنان ٧٠% هم الاكثر تاييدا لقانون النسبية من محافظات الشمال ٤٥% وبيروت ٥٤%.

جدول ٧١ : توزيع الاصلاح الانتخابي المفضل حسب المحافظة

القانون الانتخابي المفضل							
	نسبي	اكثر	مختلط	لا اعرف	رفض	علماني	المجموع
جبل لبنان	71.9%	10.8%	8.4%	7.7%	1.0%	.1%	100.0%
بيروت	54.3%	11.2%	27.4%	4.6%	1.0%	1.5%	100.0%
الشمال	45.8%	21.3%	17.8%	12.6%	2.4%	.0%	100.0%
الجنوب	54.9%	7.9%	16.5%	17.1%	1.8%	1.8%	100.0%
النبطية	68.8%	9.2%	11.9%	10.1%	.0%	.0%	100.0%
البقاع	55.4%	7.6%	35.3%	1.6%	.0%	.0%	100.0%

وعلاوة على ذلك، فإن السنة هم أقل تاييدا لقانون التمثيل النسبي من المستطلعين من كل الطوائف الأخرى. في الواقع، ٦٨% من الكاثوليك و٦٧% من الموارنة هم مع القانون النسبي مقابل ٥٥% من السنة.

جدول ٧٢ : توزيع الاصلاح الانتخابي المفضل بحسب المذاهب

القانون الانتخابي المفضل							
	نسبي	اكثر	مختلط	لا اعرف	رفض	علماني	المجموع
السنة	54.7%	14.7%	21.8%	7.1%	.9%	.7%	100.0%
الشيعة	63.7%	9.0%	15.8%	10.3%	.8%	.5%	100.0%
الموارنة	66.8%	11.1%	12.1%	8.2%	1.6%	.3%	100.0%
الدروز	63.2%	11.0%	11.6%	12.9%	1.3%	.0%	100.0%
الارمن	65.7%	11.4%	14.3%	5.7%	2.9%	.0%	100.0%
الارثوذكس	57.3%	16.2%	17.9%	7.7%	.9%	.0%	100.0%
الكاثوليك	68.3%	6.7%	20.0%	1.7%	1.7%	1.7%	100.0%

وأخيراً، فإن المشاركين الذين لم يروا حاجة إلى إجراء إصلاحات انتخابية (٩١٧، ثلث من المستطلعين) . طلب منهم أن يختاروا من بين قائمة من الأسباب المحتملة لمعارضتهم لإصلاح النظام الانتخابي. ونتيجة لذلك، ٣٥٪ من المستطلعين يعتقدون أن هذا القانون يحافظ على التوزيع بين مختلف الأحزاب السياسية والأسر، و ٢٠٪ لا يرون فرقا بين هذا القانون والقوانين البديلة المقترحة، و ١٨٪ لا يرون أملا في اعتماد قانون الانتخابات البلدية الجديد، ١٣٪ خوفا من أن قانون الانتخابات الجديد سيكون أسوأ من القانون الحالي، و ١٢٪ لا يعرفون.



الرسم ٢٨: اسباب المعارضة لاصلاح القانون الانتخابي

٤,٥,٣. اصلاحات انتخابية محددة

وطلب من المستطلعين تقييم معدل أهمية قائمة الإصلاحات الممكنة المتعلقة بالعملية الانتخابية. الإصلاح الأهم من ذلك، وفقا للمستجيبين، هو وضع ترتيبات الوصول الخاصة للأشخاص ذوي الإعاقة والتي تم تقييمه بأهمية قصوى من قبل غالبية المستطلعين (٧٦٪). شابهه فرض الكوتا النسائية والحد الأقصى لتمويل الحملات الانتخابية حيث حل النوعان كاصلاحات في غاية الأهمية في الاصلاحات بنسبة ٦٧٪ من أفراد العينة.

وحدّ حقّ اقتراع القوات المسلحة بأقل أهمية في الاصلاحات الممكنة، وفقا للمستجيبين. ٤٦٪ فقط من أفراد العينة عبروا بأن حق التصويت للعسكريين مهم جدا وهي أدنى نسبة بالمقارنة مع إصلاحات أخرى مثل انخفاض سن الاقتراع إلى ١٨ سنة، والتي اعتبر ٦٠٪ من المستطلعين أنها من الاصلاحات المهمة للغاية.

جدول ٧٣: تقييم أهمية الإصلاحات الانتخابية

المجموع	غير مهمة على الإطلاق	غير مهمة	محايد	مهمة الى حد ما	مهمة جدا	الإصلاحات المقترحة على القانون الانتخابي
100	10	15	2	13	60	خفض سن الاقتراع الى ١٨ عام
100	5	9	2	17	67	فرض الكوتا النسائية في المجالس البلدية
100	1	3	3	17	76	تسهيل الاقتراع لذوي الحاجات الخاصة
100	12	15	13	14	46	اقتراع العسكريين
100	1	6	6	23	64	تنظيم الاعلام والاعلان الانتخابيين
100	2	7	5	19	67	تنظيم الانفاق والتمويل الانتخابيين
100	11	14.5	5.5	14	55	السماح بالاقتراع في مكان السكن بدل القيد
100	5	8	9	17	61	اعتماد قسيمة اقتراع موحدة

يلاحظ زيادة الوعي لدى الهيئات المكوّنة للاستطلاع حول كافة الإصلاحات الانتخابية وقد زاد عدد من هذه الإصلاحات في الأهمية لدى المواطنين عند مقارنة ردود أولئك الذين قاموا بتصنيف الإصلاحات ذات الأهمية القصوى بين الدراسة الحالية ودراسة العام ٢٠١٣ ، باستثناء السماح بالتصويت في محل الإقامة بدلا من مكان التسجيل، حيث انها بقيت تقريبا على حالها (٥٧٪ في عام ٢٠١٣ مقارنة ب ٥٥٪ في الدراسة الحالية لدينا).

تطبيق الكوتا النسائية هو النسبة الأكثر ارتفاعا في الإصلاحات المهمة والتي ارتفعت في الأهمية (ارتفعت الضعف مقارنة مع نتائج دراسة ٢٠١٣). في الواقع، الكوتا النسائية الذي كان يعتبر واحدا من اثنين من إصلاحات الأقل أهمية، ٣٧٪ في العام ٢٠١٣، تم تصنيفه الآن مهم للغاية لدى ما يقارب ثلثي المستطلعين ٦٧٪. تجدر الإشارة الى ان استطلاع العام ٢٠١٣ كان حول الاصلاح الانتخابي في الانتخابات النيابية والدراسة الحالية هي حول الاصلاحات الانتخابية المرتبطة بالانتخابات البلدية.

مقارنة باهمية الاصلاحات ما بين العام 2013 و 2015

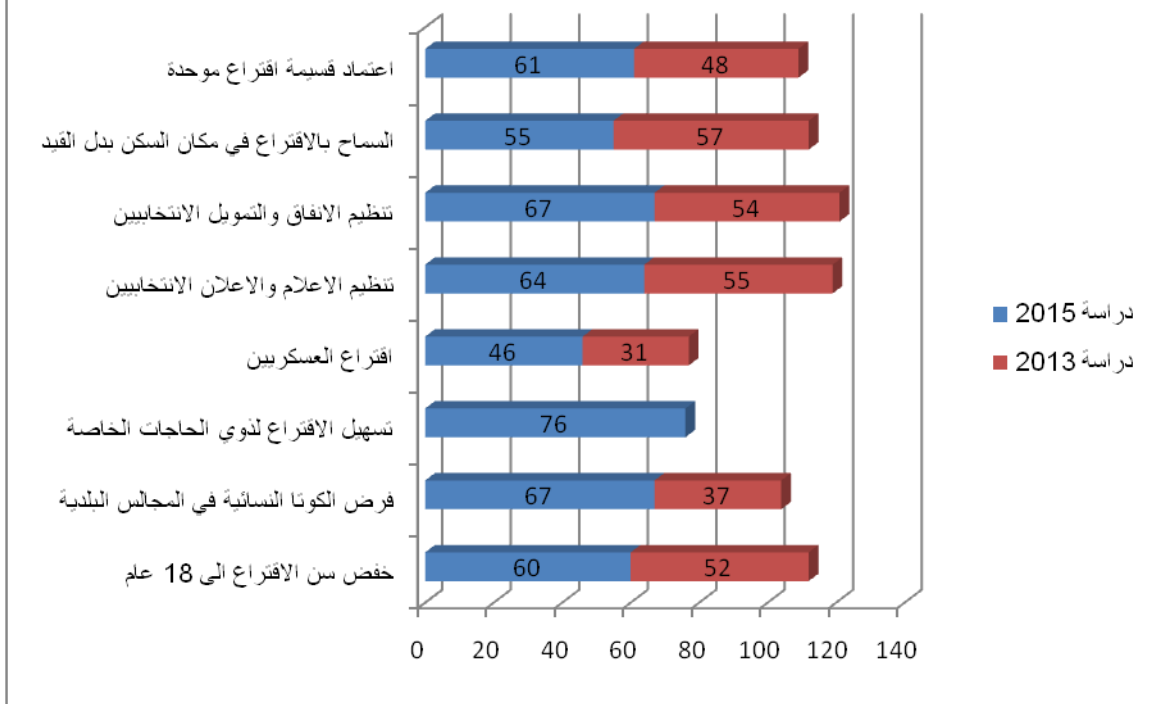

الرسم ٢٩: مقارنة بين الردود التي اعتبرت الاصلاحات الانتخابية مهمة بين العام ٢٠١٣ و ٢٠١٥

سكان شمال لبنان هم أقل من يعتبر ان فرض الكوتا النسائية البلدية من الإصلاحات المهمة جدا، وربما يعود ذلك إلى وجهات نظر أكثر تحفظا السائدة في المنطقة. في الواقع، حصل اصلاح فرض الكوتا النسائية على أعلى تقدير من قبل سكان جبل لبنان (٧١٪)، بيروت (٧٠٪)، والبقاع ٦٩٪.

جدول ٧٤: توزيع آراء المستطلعين في فرض الكوتا النسائية بحسب المحافظات

فرض الكوتا النسائية						
المحافظة	مهم جدا	مهم الى حد ما	محايد	غير مهم	مهم غير على الاطلاق	المجموع
جبل لبنان	70.8%	14.7%	.9%	9.2%	4.3%	100.0%
بيروت	69.4%	14.9%	1.7%	12.5%	1.4%	100.0%
الشمال	51.7%	20.3%	4.1%	11.3%	12.6%	100.0%
الجنوب	68.5%	12.8%	1.6%	10.9%	6.2%	100.0%
النبطية	66.0%	17.0%	2.8%	9.9%	4.3%	100.0%
البقاع	69.2%	26.4%	3.1%	1.4%	0.0%	100.0%

المقيمين في البقاع وشمال لبنان هم أقل من يعتبر أنّ ترتيبات وصول الأشخاص ذوي الحاجات الإضافية هي إصلاح مهم جداً، وربما يعود ذلك إلى وعي أقل حول حقوق الأشخاص ذوي الحاجات الخاصة في هذه المناطق مقارنة مع العاصمة. في الواقع حصل هذا الإصلاح على أعلى تقدير من قبل سكان بيروت ٨٦٪ وجبل لبنان ٨٠٪.

جدول ٧٥: توزيع آراء المستطلعين لوضع الترتيبات لوصول الأشخاص ذوي الحاجات الخاصة الى مراكز الاقتراع بحسب المحافظات

المحافظة	ترتيبات الوصول للأشخاص ذوي الحاجات					المجموع
	مهم جداً	مهم الى حد ما	محايد	غير مهم	غير على الإطلاق	
جبل لبنان	80.6%	15.6%	2.0%	1.8%	.1%	100.0%
بيروت	86.5%	8.0%	2.8%	2.8%	0.0%	100.0%
الشمال	67.1%	15.8%	4.8%	6.5%	5.8%	100.0%
الجنوب	78.2%	16.3%	1.9%	2.7%	.8%	100.0%
النبطية	73.0%	19.1%	5.0%	2.8%	0.0%	100.0%
البقاع	63.4%	30.5%	4.5%	1.4%	.3%	100.0%

ولم يلاحظ اي اختلاف كبير في الفئات العمرية في تقييمهم للإصلاحات في القانون الانتخابي .

٤,٦. ترشح المرأة في الانتخابات البلدية

٤,٦,١. الترشح العام للمرأة للانتخابات البلدية

وعند سؤال المستطلعين إذا كانوا يدعمون ترشح المرأة في الانتخابات البلدية، كانت غالبية المستطلعين (٨٥٪) داعمة. الإناث أكثر دعماً لترشيح النساء من الذكور. ٩١٪ من الإناث مقابل ٨٠٪ من الذكور.

ومن المثير للاهتمام، ان الفئات العمرية الأكبر سناً أكثر دعماً لترشيح النساء من الفئات العمرية الأصغر سناً. ٩٠٪ من ٦٠ سنة فما فوق هي تؤيد ترشيح النساء مقابل ٨٢٪ من الفئة العمرية أقل من ٢٥ سنة.

السكان من جميع المحافظات هم مؤيدون لترشيح المرأة. ومع ذلك، فقد حظيت كل من النبطية وجبل لبنان على الأغلبية العظمى (٩٠٪) في دعمها لترشيح المرأة في الانتخابات البلدية، بالمقارنة مع سكان البقاع حيث سجلت أدنى الدرجات (٧٠٪). هذا الاستنتاج الأخير يتسق مع معدلات سكان البقاع الذين يدعمون إصلاحات الكوتا النسائية في البقاع ٦٩٪.

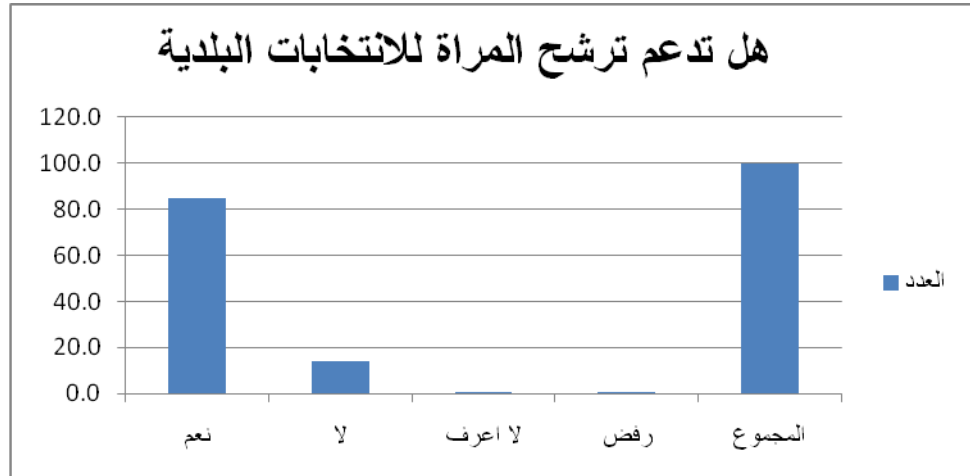

الرسم ٣٠: توزيع دعم المستطلعين لترشح المرأة للانتخابات البلدية

جدول ٧٦: توزيع دعم المستطلعين لترشيح المرأة للانتخابات البلدية بحسب الجنس

الجنس	ترشح المرأة للانتخابات البلدية		المجموع
	نعم	لا	
ذكر	80.0%	20.0%	100.0%
انثى	91.0%	9.0%	100.0%

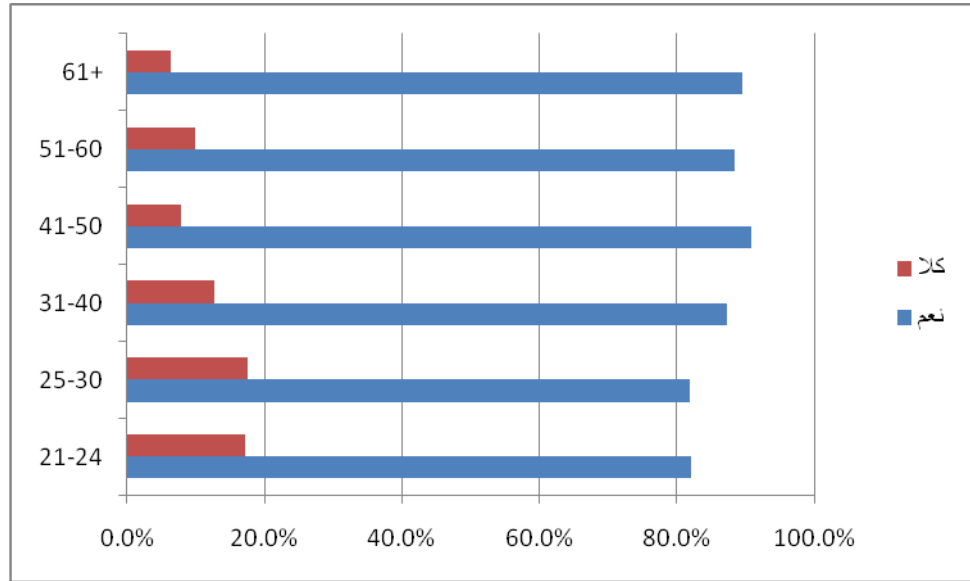

الرسم ٣١: توزيع دعم المستطلعين لترشح المرأة للانتخابات البلدية بحسب الفئات العمرية

جدول ٧٧: توزيع دعم المستطلعين لترشيح المرأة في الانتخابات البلدية بحسب المحافظة

المحافظة	ترشح المرأة للانتخابات البلدية		المجموع
	نعم	لا	
جبل لبنان	89.90%	9.60%	100.00%
بيروت	87.20%	12.50%	100.00%
الشمال	79.40%	17.30%	100.00%
الجنوب	84.80%	14.80%	100.00%
النبطية	90.80%	9.20%	100.00%
البقاع	70.20%	29.80%	100.00%

٤,٦,٢. ترشيح المرأة لمنصب رئيس البلدية

وعند سؤال المستطلعين عما إذا كانوا يدعمون ترشيح المرأة كرئيس للمجالس البلدية، فإن (٧٣٪) من المستطلعين كانت داعمة. وهذا يدل على دعم أقل للنساء كرئيسة للبلدية بدلا من الترشيح إلى المجلس البلدي. في الواقع، ٨٥٪ داعمين لترشيح المرأة للعضوية في الانتخابات البلدية في مقابل ٧٣٪ من مؤيدين الترشيح لرئاسة المجلس البلدي.

نتائج ترشيح النساء لرئاسة المجلس البلدي على أساس نوع الجنس والعمر هي في الواقع مشابهة لنتائج الترشيح العام للمرأة في الانتخابات البلدية.

- الإناث أكثر داعما لترشيح المرأة لترأس المجلس البلدي من الذكور. ٨١٪ من الإناث مقابل ٦٥٪ من الذكور.

- الفئات العمرية الأكبر سنا أكثر دعما لترشيح النساء من الفئات العمرية الأصغر سنا. ٨١٪ من ٤١-٥٠ سنة هي تؤيد ترشيح النساء كرئيس للبلدية مقابل ٦٧٪ من أقل من ٢٥-٣٠ سنة الفئة العمرية.

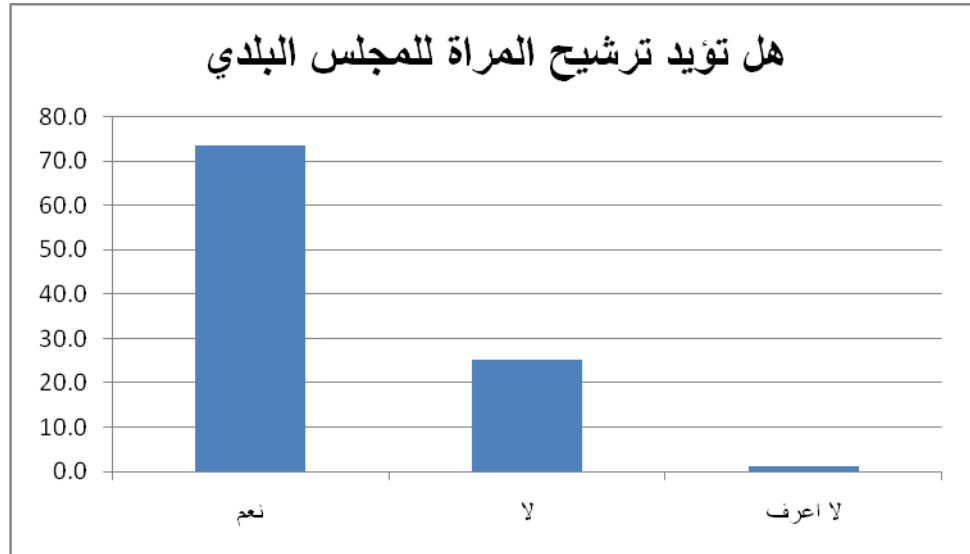

الرسم ٣٢: توزيع دعم المستطلعين لترشح المرأة للانتخابات البلدية في منصب الرئيس

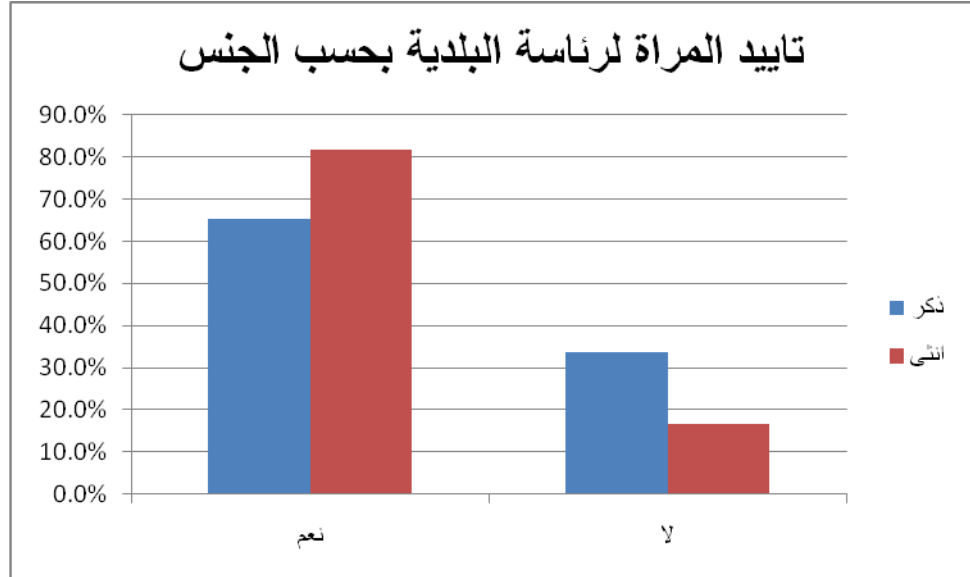

الرسم ٣٣: توزيع دعم المستطلعين لترشح المرأة لمنصب رئيس البلدية حسب الجنس

جدول ٧٨: توزيع دعم المستطلعين لترشيح المرأة لرئاسة المجلس البلدي في الانتخابات البلدية بحسب الفئات العمرية

الفئات العمرية	تأييد ترشيح المرأة لرئاسة البلدية بحسب الفئات العمرية		المجموع
	نعم	لا	
21-24	70.50%	28.50%	100.00%
25-30	67.70%	30.80%	100.00%
31-40	79.00%	20.70%	100.00%
41-50	81.50%	17.00%	100.00%
51-60	78.20%	20.60%	100.00%
61+	76.00%	20.00%	100.00%

سكان جبل لبنان ٨١% وبيروت والنبطية ٧٥% ، هم اكثر تأييدا لترشيح المرأة الى رئاسة المجلس البلدي من سكان البقاع الاقل تأييد ٤٨% .

جدول ٧٩: توزيع دعم المستطلعين لترشيح المرأة لرئاسة المجلس البلدي في الانتخابات البلدية بحسب المحافظات

المحافظة	ترشيح المرأة لرئاسة البلدية		المجموع
	نعم	لا	
جبل لبنان	81.80%	17.40%	100.00%
بيروت	75.00%	23.60%	100.00%
الشمال	71.00%	25.10%	100.00%
الجنوب	68.50%	31.10%	100.00%
النبطية	75.20%	24.10%	100.00%
البقاع	48.60%	51.40%	100.00%

٤,٦,٣. تفضيل المستطلعين للرجل او المرأة في تمثيلهم في المجلس البلدي

طلب من المستطلعين تقييم معدل تفضيل المرشحين الذين يمثلونهم بشكل أفضل لهم ولأسرهم في المجلس البلدي من الجنسين. أعلنت ٥٢٪ من أفراد العينة بأن كلا الجنسين هي نفسها بالنسبة لهم، و ٣٣٪ يفضلون رجالا لتمثيلهم، و ١٥٪ يفضلون الأنثى.

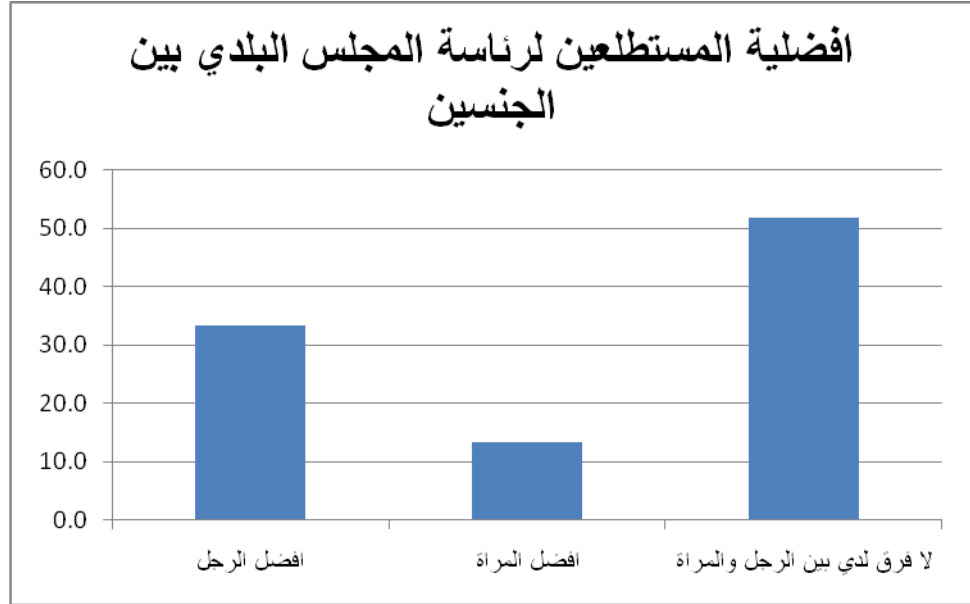

الرسم ٣٤: تفضيل المستطلعين لاي من الجنسين للتمثيل في المجلس البلدي البلدي

ومن المثير للاهتمام، ان المستطلعين الذكور هم الاكثر ميلا لعدم التفضيل بين الجنسين في تمثيلهم الاسري للمجلس البلدي ٥١%، ونسبة ضئيلة جدا تفضل النساء ٦%. النساء الأخريات الذين شملهم الاستطلاع يفضلون ممثل ذكر (٢٤,٧%) عن ممثل أنثى (٢٠,٩%). ويوضح هذا الاكتشاف أن القوالب النمطية بين الجنسين لا تزال قوية بين كل من الذكور والإناث على حد سواء.

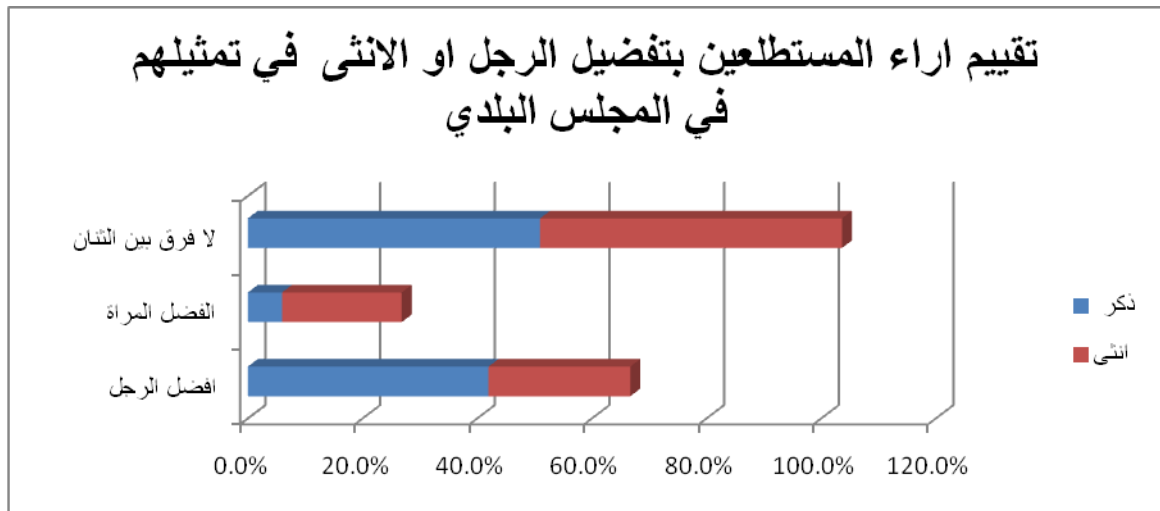

الرسم ٣٥: أفضلية التمثيل لاي من الجنسين للتمثيل في المجلس البلدي

وفي المقابل، عبرت جميع الفئات العمرية عن تفضيل ممثل من الذكور عن ممثل من الإناث في المجلس البلدي. لكنه تضاعف تقريبا داخل منتصف العمر (٣١-٦٠ الفئات العمرية)، ويكاد يكون ٣ مرات أكثر لدى الفئات العمرية الأصغر سنا ٢١-٣٠ من الفئات العمرية الأكبر سنا ٦٠ عاما وما فوق.

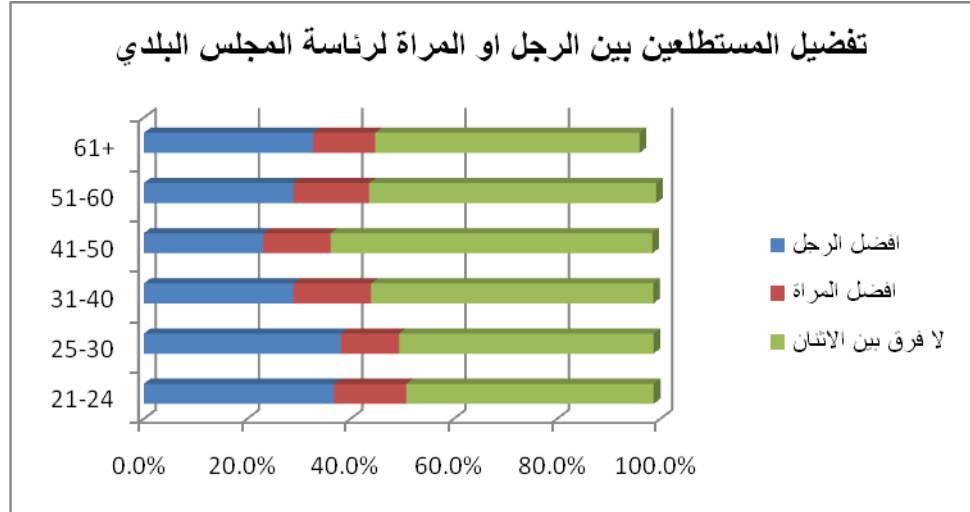

الرسم ٣٦: أفضلية التمثيل لاي من الجنسين في المجلس البلدي بحسب العمر

اختلافات بين الاقضية في تفضيل الرجل او المرأة لرئاسة المجلس البلدي

ويلاحظ تفضيل ممثل المجلس على أساس الجنس في الغالب في منطقة البقاع التي تسجل أعلى نسبة تفضيل للممثلين الذكور (٥٠٪ من المجيبين)، وهي أعلى من نسبة تفضيل الاناث (٢٣٪ من المجيبين)، وأدنى حصة من اللامبالاة حول جنس ممثلهم في المجلس.

السكان في المناطق الجنوبية هم منقسمون بالتساوي في وجهات النظر ما بين وجهة تقديمية جدا (٤٥٪ منهم غير مبال لجنس الممثل)، وتقليدية جدا في تفضيلها لممثل من الذكور (٤٥٪ تفضيل ممثل رجل).

الاتجاه العام في المناطق الأربعة الأخرى هي أكثر أو أقل بدرجات متفاوتة. ما يقارب نصف السكان لا يكثرثون لجنس ممثلهم في المجلس والنصف الآخر هو أكثر ميلا في تفضيلهم للمرشحين الذكور.

تفضيل المستطلعين لممثل المجلس البلدي ما بين الذكور والاناث بحسب المحافظات

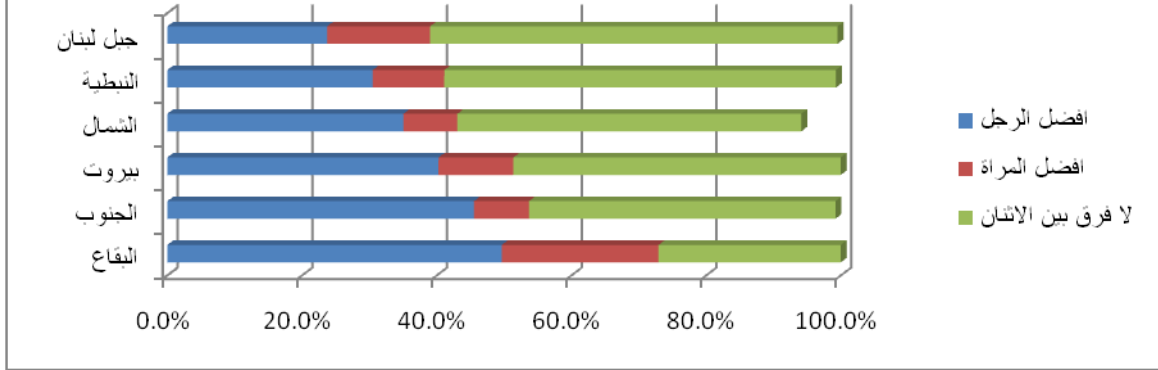

الرسم ٣٧: أفضلية التمثيل لأي من الجنسين في المجلس البلدي بحسب المحافظة

مستوى الدخل هو العامل الحاسم في وجهات النظر بين المستطلعين من الجنسين. يلاحظ ان التفضيل التقليدي للممثلين الرجال معظمهم من أدنى مستويات الدخل؛ ٥٢٪ من المستطلعين الذين يبلغ دخلهم أقل من الحد الأدنى للأجور في لبنان يفضلون الممثلين الذكور.

وعلاوة على ذلك، فان تفضيل الممثلين الذكور يتراجع كلما ارتفع مستوى الدخل وصولا الى اصحاب المداخيل المرتفعة (٥- ٦ ملايين ليرة لبنانية).

اللامبالاة تجاه جنس الممثل يتبع نفس الاتجاه حيث يسجل أدنى نسبة له بين مستويات الدخل المنخفض ٢٦٪

لدى اصحاب المداخيل الدنيا (أقل من ٦٢٥ الف ل.ل.) ويزداد باطراد ليصل إلى ذروته ٧٥٪ لدى مستويات الدخل المرتفع ٥- ٦ مليون ل.ل.

في المقابل، منح الأفضلية للممثلين الإناث يتبع الاتجاه العكسي حيث هو أعلى بين مستويات الدخل الأدنى ٢٠٪ (٦٢٥,٠٠٠ ليرة لبنانية وما دون) ويتناقص مع ارتفاع المداخيل ليصل إلى أدنى نسبة له ٧,٥٪ لدى اصحاب المداخيل التي تتراوح بين ٥-٦ مليون ليرة.

وأخيراً، فان الانتماء الطائفي يعد عاملاً حاسماً آخر في نظرة المستطلعين لجنس ممثلهم في المجلس البلدي. أقل قليلاً من ثلثي الدروز والموارنة، والكاثوليك لا يبالون تجاه جنس الممثل، مقارنة مع السنة والشيعه الذين لديهم أعلى نسبة من التفضيل التقليدي للممثلين الذكور ٤٠٪ و ٤٥٪ على التوالي.

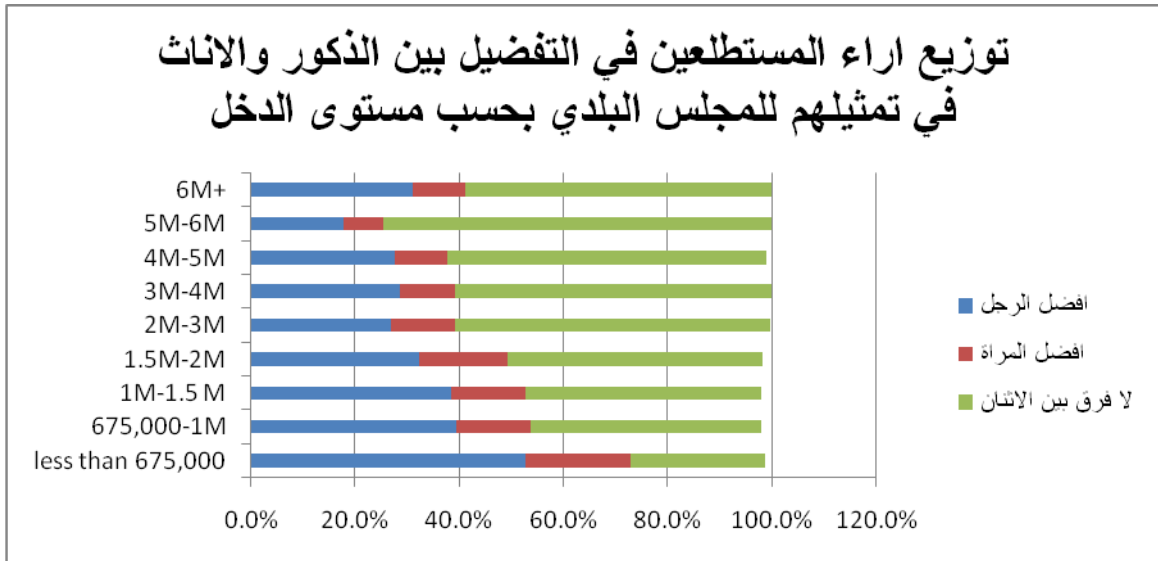

الرسم ٣٨: أفضلية التمثيل لأي من الجنسين في المجلس البلدي بحسب مستوى الدخل

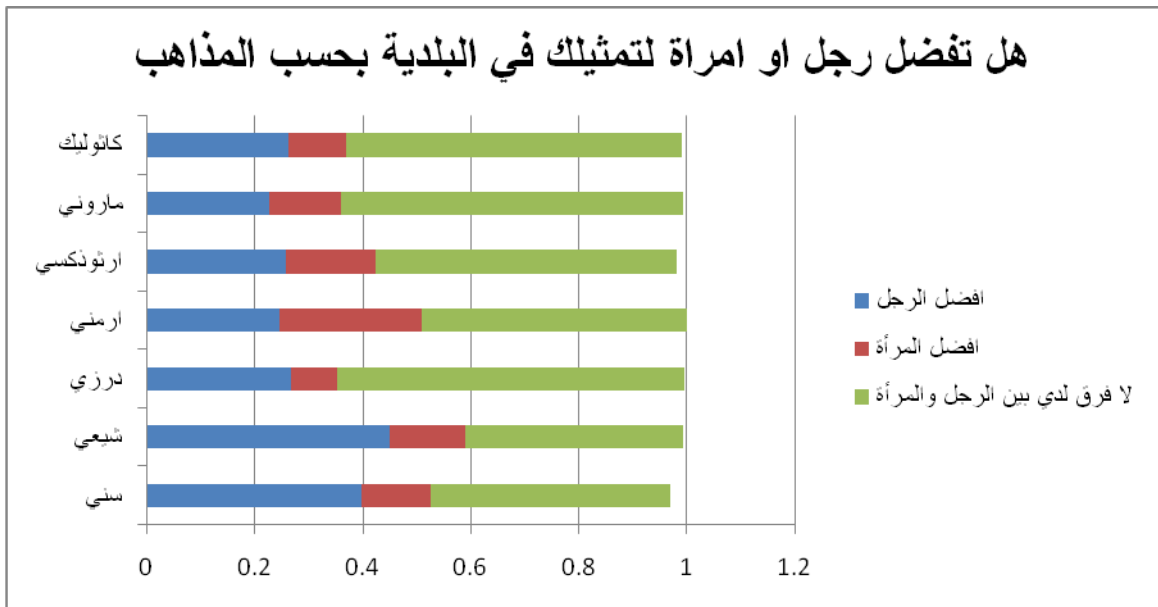

الرسم ٣٩: أفضلية التمثيل لأي من الجنسين في المجلس البلدي بحسب المذاهب

٤,٧ . مستوى الثقة في المؤسسات العامة للإشراف على الانتخابات

عند سؤال المستطلعين لتقييم مستوى ثقتهم في وزارة الداخلية والجيش في إدارة وتأمين الانتخابات، أعطي المستجوبون الخيار بين ثلاثة احتمالات: "اثق تماما"، "اثق إلى حد ما"، إلى "لا اثق". كما رفضت أقل من ٢٪ الإجابة.

ثقة المستطلعين في قدرة وزارة الداخلية على إدارة الانتخابات: ٣٠٪ من المستطلعين لا يتقون في قدرة وزارة الداخلية على إدارة الانتخابات، ٤٠٪ يتقون تماما و ٢٨٪ يتقون بها إلى حد ما. أعلى نسبة من عدم الثقة يأتي من سكان المنطقة الجنوبية حيث أعلن ٤٣٪ عدم الثقة، والذكور بشكل عام تميل إلى منح الثقة أكثر قليلا من الإناث. في المقابل، محافظة الشمال لديها أعلى نسبة ثقة حيث أعلن أقل قليلا من نصف المستطلعين الثقة الكاملة في قدرة وزارة الداخلية على إدارة الانتخابات.

مستوى ثقة المستطلعين في حياد وزارة الداخلية: المستطلعون ينقسمون أكثر أو أقل على قدم المساواة في تصورهم للثقة في حياد وزارة الداخلية. ٣٠٪ لا يتقون أنها محايدة، ٣٣٪ يتقون بها إلى حد ما، و ٣٤٪ يتقون بها تماما. مرة أخرى الجنوب يسجل أعلى مستوى عدم الثقة في حياد وزارة الداخلية (٤٦٪)، والباقع أعلى نسبة ثقة (٨١٪). الذكور لديهم معدل انعدام الثقة أعلى من الإناث.

مستوى ثقة المستطلعين في الشرطة والجيش لتأمين العملية: غالبية المستطلعين تثق تماما في الجيش والشرطة لتأمين العملية وأقلية فقط (٤٪) لا يتقون بها. أعلى مستوى الثقة هي في النبطية والجنوب (٩١٪ و ٨٧٪ على التوالي). مستوى الثقة لدى كل من الإناث والذكور في الشرطة والجيش لتأمين الانتخابات متساوية.



الرسم ٤٠ : توزيع مستوى ثقة المستطلعين في المؤسسات المشرفة على الانتخابات البلدية

جدول ٨٠: توزيع آراء المستطلعين حول الثقة في اشراف وزارة الداخلية على الانتخابات بحسب المحافظة

المحافظة	الثقة في اشراف وزارة الداخلية على الانتخابات				المجموع
	اثق كلياً	اثق الى حد ما	لا اثق	لا اعرف	
جبل لبنان	29.1%	32.5%	36.9%	1.5%	100.0%
بيروت	33.0%	28.5%	37.2%	1.4%	100.0%
الشمال	47.0%	29.0%	18.0%	5.8%	100.0%
الجنوب	29.6%	23.7%	43.6%	3.1%	100.0%
النبطية	29.1%	31.2%	39.0%	.7%	100.0%
البقاع	91.4%	7.9%	.7%	0.0%	100.0%

جدول ٨١: توزيع آراء المستطلعين من الثقة في حياد وزارة الداخلية في الانتخابات البلدية بحسب المحافظة

المحافظة	الثقة في حياد وزارة الداخلية				المجموع
	اثق كلياً	اثق الى حد ما	لا اثق	لا اعرف	
جبل لبنان	28.6%	39.8%	29.9%	1.8%	100.0%
بيروت	30.6%	29.9%	35.8%	3.8%	100.0%
الشمال	19.3%	37.9%	29.4%	13.2%	100.0%
الجنوب	30.0%	23.0%	45.9%	1.2%	100.0%
النبطية	35.5%	26.2%	37.6%	.7%	100.0%
البقاع	81.2%	16.8%	2.1%	0.0%	100.0%

جدول ٨٢: توزيع آراء المستطلعين من الثقة في الشرطة والجيش في تأمين الانتخابات البلدية بحسب المحافظة:

الثقة في الجيش والشرطة في الاشراف على الانتخابات					
المحافظة	اثق كلياً	اثق الى حد ما	لا اثق	لا اعرف	المجموع
جبل لبنان	79.1%	15.8%	4.8%	.3%	100.0%
بيروت	84.4%	9.4%	5.9%	.3%	100.0%
الشمال	78.6%	14.7%	3.9%	2.6%	100.0%
الجنوب	87.2%	10.5%	1.9%	.4%	100.0%
النبطية	90.8%	8.5%	.7%	0.0%	100.0%
البقاع	84.6%	12.3%	2.1%	1.0%	100.0%

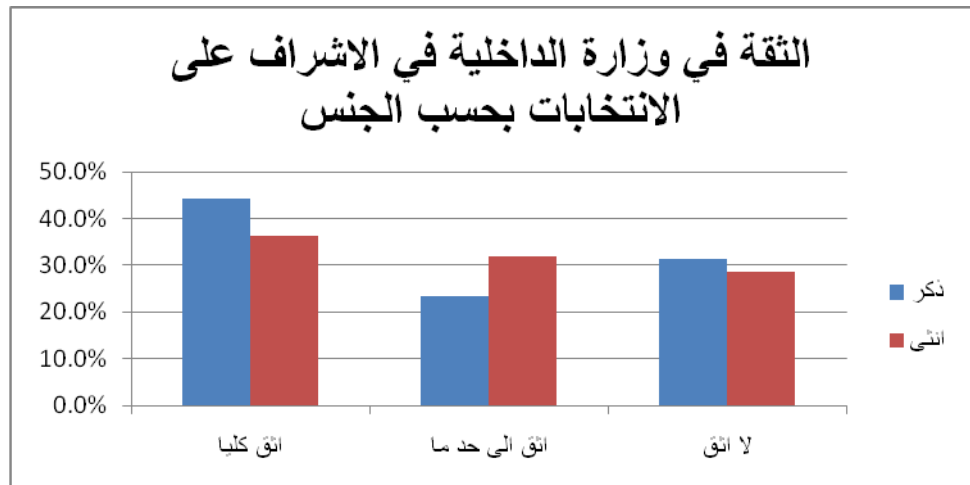

الرسم ٤١: توزيع مستوى ثقة المستطلعين في وزارة الداخلية لادارة الانتخابات البلدية بحسب الجنس

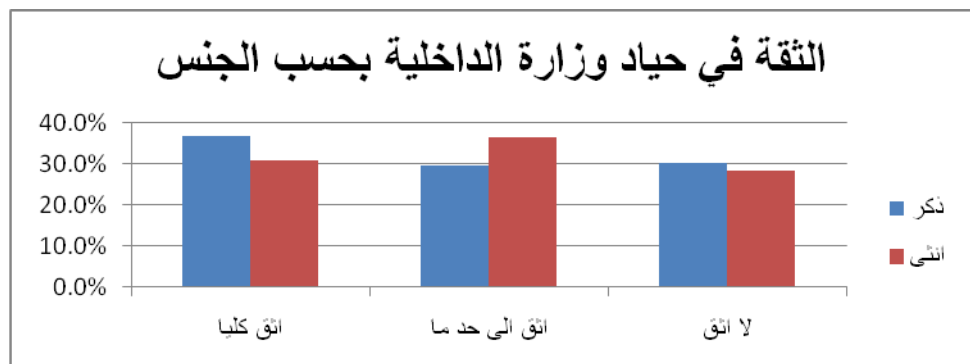

الرسم ٤٢: توزيع مستوى ثقة المستطلعين في حياد وزارة الداخلية لادارة الانتخابات البلدية بحسب الجنس

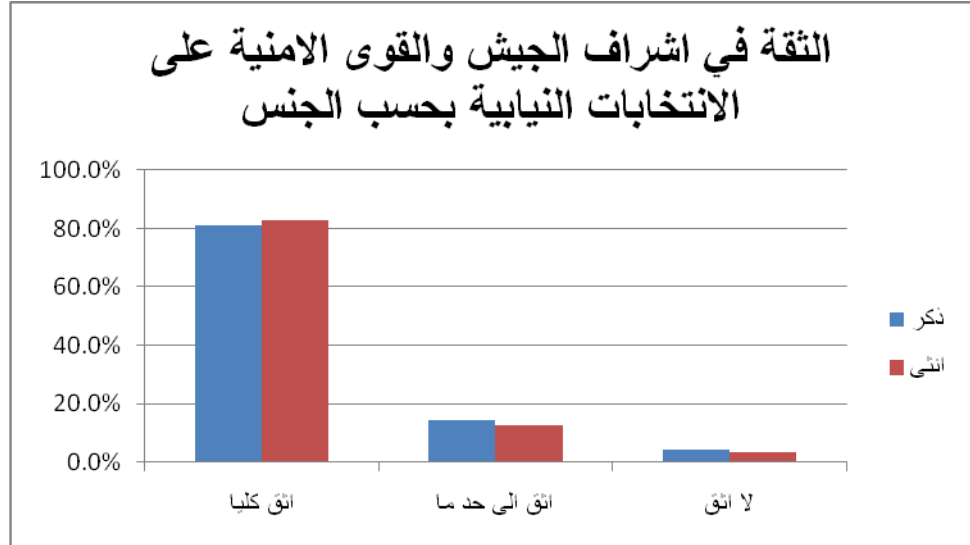

الرسم ٤٣: توزيع مستوى ثقة المستطلعين في القوى الامنية والجيش للاشراف على الانتخابات البلدية بحسب الجنس

نقص الثقة في المؤسسات وظهور واضح لعدم رضى اللبنانيين عن الأداء السياسي للسلطة: تظهر نتائج المسح خيبة أمل كبيرة من العملية السياسية اللبنانية الحالية، فلقد انخفضت بالفعل مستويات الثقة إلى معدلات متدنية للغاية في جميع مؤسسات الدولة (التنفيذية والتشريعية والقضائية)، وفي النقابات العمالية والنقابات، والأحزاب السياسية والسياسيين. هذا الاتجاه التنازلي من عدم الثقة في العملية السياسية والمؤسسات لا يشير فقط الى ان العملية الديمقراطية اصبحت بأضرار بالغة ولكن أيضا أن الطبقة السياسية في لبنان هي إما غافلة بشكل مذهل عن إخفاقاتها الخاصة، أو ربما أسوأ من ذلك، بارعة للغاية في تجنّب المسؤولية عن أي من المشاكل التي يعاني منها اللبنانيون.

في ضوء كل هذه الإخفاقات، يبقى للشعب اللبناني مؤسسة واحدة لا تزال تحظى بثقته، هي الجيش اللبناني. الثقة في المؤسسة العسكرية هو مؤشر على توق الشعب اللبناني للمأسسة والعيش في دولة قانون في خضم الفوضى والاضطراب التي يعاني منها. وعلاوة على ذلك، فإن المؤسسة العسكرية تعكس توق اللبنانيين للانتماء إلى وطن وهي المؤسسة التي لا تزال حتى الآن الأقل طائفية وفسادا سياسيا. ومع ذلك، "الحكم العسكري" لا يمكن أن يكون الحل في لبنان لوجود مجموعة معقدة من المشاكل ولأن في ذلك تهديد حقيقي للعملية الديمقراطية وحرية اللبنانيين. وعلاوة على ذلك، فقد فشل الحكم العسكري في تحقيق أي حل لأية دولة أو شعب في العالم، لا في الشرق ولا في الغرب.

من ناحية أخرى، هناك ثقة متزايدة في منظمات المجتمع المدني وربما بسبب الاحتجاجات والحراك المدني خلال فترة الدراسة. وينبغي اعتبار زيادة الثقة في منظمات المجتمع المدني باعتبارها فرصة لإحداث تغيير إيجابي وتجنيد واستقطاب عدد متزايد من المواطنين.

أهمية البلديات للحياة اليومية للسكان: هناك توافق عام في الآراء بين الطوائف على دور البلديات كمزوّد رئيسي لخدمات البنية التحتية، وبالتالي فكل الطوائف تتفق بشدة أن غياب البلديات سيؤدي إلى تدهور جمع القمامة والنظافة والبيئة والطرق، والاهتمام بالمياه التي اعتبرت أولوية رئيسية لمعظم الناخبين. وعلى الرغم من انخفاض مستوى الرضى في وظائف محددة من أعمال البلدية، فعندما سئل المستطلعين لتقييم مستوى الرضى العام عن أداء البلدية خلال السنوات الست الماضية، فإن أكثر من نصف المستطلعين أعلن عن رضاه.

ليس هناك شك في أن رؤساء البلديات والعاملين على مستوى البلديات يواجهون تحد يومي لتلبية الاحتياجات المتزايدة لناخبهم مع الموارد الشحيحة، وأثار أزمة اللاجئين السوريين. تواجه البلديات اليوم قضايا عديدة مثل زيادة المنافسة الوظيفية، وارتفاع أسعار الغذاء والوقود، وارتفاع تكاليف السكن والبيروقراطية الادارية ومحدودية موارد البلديات، رغم ذلك فان بعض البلديات يبذلون قصارى جهدهم لمواجهة التحديات المتزايدة. وقد ظهرت محدودية دور البلديات في قضايا مثل العمالة والصحة والتعليم بشكل واضح في نتائج هذه الدراسة وعدم رضى اللبنانيين عن الخدمات التي يحصلون عليها. وعلاوة على ذلك، تم تسليط الضوء على محدودية مشاركة اللبنانيين في عمل البلديات بشكل عام.

هذه النتائج تدعو إلى تعزيز دور البلديات الى ما هو أبعد من الخدمات الأساسية لتشمل الأولويات التنموية الأخرى لتمكين البلديات من الاستجابة للاحتياجات المتزايدة للشعب وذلك تماشياً مع خطة اللامركزية التي هي في الوقت الحاضر، بعيدة عن التنفيذ.

وتعتبر الانتخابات البلدية فرصة لإحداث التغيير: على الرغم من المظالم، وخيبات الأمل وفقدان الثقة في كل الاسس المؤسساتية للنظام السياسي في لبنان، إلا أن المشاركين بين الطوائف والمناطق لم يفقدوا الأمل في العملية الديمقراطية كما هو واضح في الأهمية التي تعطى للانتخابات البلدية. الحقيقة أن الانتخابات البلدية مهمة لغالبية المستطلعين وفي الواقع أن معظمهم ضد التمديد للمجلس الحالي.

أهميّة الانتخابات البلدية لغالبية المستطلعين (٦٠٪) هي فرصة لهم لإحداث التغيير. على حد سواء وفرصة لتحديد واختيار أفضل المرشحين، وتجديد أعضاء البلدية. في الواقع، أولئك الذين يعترضون التصويت في الانتخابات المقبلة هم أعلى من الذين صوتوا في الانتخابات السابقة. ٤٦٪ من المشاركين أعلنوا انهم صوتوا في الانتخابات السابقة مقابل ٥٧٪ ينوون التصويت في الانتخابات القادمة، ونشير إلى أن هناك المزيد من الاهتمام بين المواطنين للمشاركة في الانتخابات البلدية – وهو مؤشر واضح للتغيير.

زيادة الوعي بين المستطلعين حول الإصلاحات الانتخابية اللازمة: من حيث الإصلاحات الانتخابية المقترحة، ما يقارب ثلثي المستطلعين يعترفون بالحاجة إلى تغيير القانون الانتخابي. وعلاوة على ذلك، فإن أكثرية المستطلعين اعتبروا أنّ نظام التمثيل النسبي هو القانون الانتخابي المفضل لديهم.

وبالمقابل، زادت معظم الإصلاحات الانتخابية المقترحة في الأهمية للهيئات المكونة للاستطلاع عند مقارنة ردود أولئك الذين قاموا بتصنيف الإصلاحات بأنها مهمة للغاية بين الدراسة الحالية ودراسة ٢٠١٣. في الواقع، فرض الكوتا النسائية هو أكثر الإصلاحات التي ارتفعت في الأهمية (حوالي الضعف مقارنة مع نتائج الدراسة ٢٠١٣). الكوتا النسائية الذي يعتبر واحداً من اثنين من الإصلاحات الأقل أهمية ٣٧٪ في العام ٢٠١٣، تمّ تصنيفه الآن مهمّ للغاية من قبل ما يقارب من ثلثي المستطلعين ٦٧٪.

زيادة وعي ودعم الناخبين للإصلاحات الانتخابية تعتبر مؤشراً على تغيير مواقف الناس ومعرفتهم بأهمية هذه الإصلاحات، وعلى أهمية دور وسائل الإعلام ومنظمات المجتمع المدني، والأحزاب السياسية في توعية الجمهور على هذه الإصلاحات. وهناك حاجة إلى رفع جهود التوعية لاستكمال الوصول إلى جميع شرائح المجتمع واستكمال جهود المناصرة والمدافعة لإقرار هذه الإصلاحات.

وأخيراً، إضافة إلى ضرورة استمرار الجهود لنشر الإصلاحات المقترحة، يجب التركيز بشكل خاص على التمكين السياسي للقادة الشباب. إذ تشير الدراسة إلى انخفاض واضح في المؤيدين للأحزاب السياسية. ربما امتناع المواطنين عن إعلان دعمهم لهذه الأحزاب قد يكون ناتجاً عن حرج في إعلان ذلك في ظل تنامي حركة المجتمع المدني ضد كل السياسات والسياسيين. بالإضافة إلى ذلك، فإن تحديد الأسباب التي تدفعهم لتأييد إجراء الانتخابات وخصائص المرشحين الذين يفضلون الاقتراع لهم وهي أسباب غير سياسية وعائلية فقد أعلنت بشكل واضح.

وهذا تغيير واضح في الخيارات السياسية على أساس طائفي وعائلي ويحتاج إلى تعزيز لإحداث التغيير السياسي المطلوب، والناس بحاجة لمرشحين أقوياء يمكنهم أن يحدثوا التغيير المطلوب في الانتخابات القادمة.

الاستمارة رقم: اسم الباحث: اسم المشرف: :

تجري المقابلة مع كل مواطن تعدي عمر ٢١ وما فوق يقيم في المنزل بشكل دائم وينتخب في محل إقامته

اسمي من مؤسسة ماينرز للدراسات والابحاث ونحن شركة ابحاث مستقلة نقوم باستطلاع رأي بتكليف من الجمعية اللبنانية من اجل ديمقراطية الانتخابات يتناول النظرة السائدة راهناً حول الانتخابات البلدية في لبنان والإصلاحات المرجوة. تم اختيار هذا المنزل عشوائياً واننا نؤكد ان المعلومات المصرح عنها كافة تخضع للسرية التامة ولن يعلن عن اسماؤكم لاحد. ان المشرف على عملي يمكن ان يتصل بكم للتأكد من اني قمت بعملتي على اكمل وجه. كما لا يوجد اجابات صحيحة او خاطئة ويهمننا رأيك بصراحة.

A. التاريخ: ____/____/٢٠١٥

B. اسم ورقم هاتف المجيب _____

C.

المحافظة	المحافظة الرمز	/ القضاء (اكتب اسم القضاء ورمزه)	اسم البلدة/ الضيعة
جبل لبنان	١		
بيروت	٢		
الشمال	٣		
الجنوب	٤		
النبطية	٥		
البقاع	٥		

تم التدقيق بالاستمارة من قبل: تاريخ:

تم ادخال الاستمارة من قبل: تاريخ:

الجزء الاول: معلومات ديمغرافية

١- الجنس (سجل من دون سؤال)

الرمز	الجنس
١	ذكر
٢	انثى

٢- العمر

الرمز	العمر
١	21-24
٢	25-30
٣	31-40
٤	41-50
٥	51-60
٦	61+
٩٩	رفض

٣- ما هي آخر شهادة دراسية حصلت/ي عليها (لا تقرأ الاجابات)

الرمز	آخر مرحلة تعليمية
١	لا تعليم رسمي
٢	بعض التعليم الابتدائي
٣	انهى المرحلة الابتدائية
٤	بعض التعليم التكميلي
٥	انهى المرحلة التكميلية (صف البريفة)
٦	انهى المرحلة الثانوية (بكالوريا ٢)
٧	تعليم مهني
٨	بعض التعليم الجامعي

٩	انهى التعليم الجامعي
١٠	دراسات عليا
٩٩	رفض الاجابة

٤- الوضع العائلي.

الرمز	الوضع العائلي
١	متزوج
٢	اعزب
٣	مطلق
٤	ارمل
٥	رفض الاجابة

٥- ماهو ترتيبك في الاسرة ؟

الرمز	الوضع الاسري
١	رب الاسرة
٢	ربة الاسرة
٣	ابن/ابنة رب وربة الاسرة
٤	اقرباء يقيمون مع الاسرة
٥	عازب يقيم لوحده
٦	غيره حدد:.....

٦- كم هو عدد الاشخاص في الاسرة الذين يحق لهم الانتخاب؟ العدد:.....
٧- الطائفة؟

الرمز	الطائفة
١	مسلم
٢	مسيحي
٣	غيره: حدد

٨- المذهب.

الرمز	المذهب
١	سني
٢	شيعي
٣	علوي
٤	درزي
٥	ارمني
٦	ارثوذكسي
٧	ماروني
٨	كاثوليك
٩	غيره: حدد

٩-الوضع المهني. هل لديك مهنة؟ اذا نعم هل هو عمل بدوام جزئي او كلي؟ اذا كلا هل تبحث عن عمل؟

الرمز	الوضع المهني
١	كلا (لا ابحت عن عمل)
٢	كلا(ابحت عن عمل)
٣	نعم(دوام جزئي)
٤	نعم (دوام كامل)
٩٩	رفض الاجابة

١٠-نوع المهنة. ما هي مهنتك؟ اذا عاطل عن العمل او متقاعد ما كانت آخر مهنة لك؟ (لا تقرأ الاجابات).

الرمز	الوضع المهني
١	ليس لدي مهنة
٢	عامل زراعي/ صياد سمك/ عامل منزلي

٣	بائع/ مندوب مبيعات
٤	عامل من دون مهارة
٥	حارس/موظف امن
٦	عامل مع مهارة
٧	موظف داخل مكتب
٨	لديه عمل خاص (اقل من عشرة موظفين)
٩	لديه عمل خاص (اكثر من عشرة موظفين)
١٠	موظف درجة متوسطة: مدرس / ممرض
١١	موظف درجة عالية: مدير/ استاذ جامعي
١٢	مهنة حرة: مهندس/ محامي/ طبيب
١٣	غيره حدد:.....

١١- مستوى الدخل (اقرأ الخيارات)

الرمز	مستوى الدخل
١	اقل من ٦٧٥٠٠٠
٢	٦٧٥،٠٠٠ - مليون
٣	١،٠٠٠،٠٠١ - مليون ونصف
٤	١،٥٠٠،٠٠١ - ٢ مليون
٥	٢،٠٠٠،٠٠١ - ٣ مليون
٦	٣،٠٠٠،٠٠١ - ٤ مليون
٧	٤،٠٠٠،٠٠١ - ٥ مليون
٨	٥،٠٠٠،٠٠١ - ٦ مليون
٩	٦،٠٠٠،٠٠١ - وما فوق

لا اعرف	٩٨
رفض الاجابة	٩٩

الجزء الثاني: شؤون اساس

١٢- برايك ما هي المشاكل الرئيسية التي تواجه مدينتك/ بلدتك (اقرأ الخيارات واطلب من المجيب ان يحدد الاهمية)

مشاكل/ درجة الاهمية	مهم جدا	مهم الى حد ما	غير مهم	غير اطلاقاً	مهم	رفض الاجابة
استقرار الوضع الامني	١	٢	٣	٤	٥	
وجود لاجئين سوريين	١	٢	٣	٤	٥	
قلة فرص العمل	١	٢	٣	٤	٥	
تمديد ولاية المجلس البلدي	١	٢	٣	٤	٥	
الفساد	١	٢	٣	٤	٥	
التعليم/ المدارس	١	٢	٣	٤	٥	
الخدمات الصحية	١	٢	٣	٤	٥	
الطرق	١	٢	٣	٤	٥	
مياه غير كافية	١	٢	٣	٤	٥	
النفايات	١	٢	٣	٤	٥	
البيئة	١	٢	٣	٤	٥	
عدم توفر الكهرباء	١	٢	٣	٤	٥	
وسائل النقل	١	٢	٣	٤	٥	
غيره حدد:	١	٢	٣	٤	٥	

١٣- ما مدى ثقتك بكل من المؤسسات التالية(اقرأ الخيارات)

مؤسسات/ درجة الثقة	لا اثق	اثق الى حد ما	اثق	رفض
--------------------	--------	---------------	-----	-----

	تماما			
٤	٣	٢	١	مجلس النواب
٤	٣	٢	١	الحكومة
٤	٣	٢	١	القضاء
٤	٣	٢	١	الجيش
٤	٣	٢	١	قوى الامن
٤	٣	٢	١	الجمعيات الحقوقية غير الحكومية
٤	٣	٢	١	الاحزاب والتيارات السياسية
٤	٣	٢	١	النقابات المهنية
٤	٣	٢	١	النقابات العمالية

١٤- كيف تصنف نشاطك السياسي؟ (جواب واحد)

الاحتمالات	الرمز	اسم الحزب/التيار	رفض
منتمي الى حزب او تيار سياسي	١		٩٨
مشجع او داعم لتيار سياسي	٢		٩٨
ناشط في المجتمع المدني ولا اميل لاحد	٣		٩٨
اهتم بالسياسة ولكن لا اميل لاحد	٤		٩٨
لا اهتم بالسياسة	٥		٩٨

الجزء الثالث: دور ومهام البلدية

١٥- ما هي صلاحيات المجلس البلدي؟ لا تقرأ الخيارات. (اكثر من جواب).

الرمز	صلاحيات البلدية
١	تحديد معدلات الرسوم البلدية
٢	البرامج العامة للاشغال
٣	تجميل البلدة/ المدينة

٤	التنظيفات
٥	الشؤون الصحية
٦	مشاريع المياه
٧	مشاريع الانارة
٨	تسمية الشوارع في النطاق البلدي
٩	تخطيط الطرق وتقويمها وتوسيعها
١٠	انشاء الحدائق والساحات العامة
١١	انشاء الاسواق
١٢	انشاء المنتزهات
١٣	انشاء الملاعب
١٤	انشاء المتاحف
١٥	بناء المستشفيات والمستوصفات
١٦	انشاء المكتبات العامة
١٧	انشاء مصاريف النفايات
١٨	انشاء المجاريير
١٩	المساهمة في المدارس الرسمية
٢٠	اسعاف المعوزين والمعوقين
٢١	مساعدة النوادي والجمعيات
٢٢	غيره حدد:.....
٩٩	لا اعرف

١٦- ما هي مهام رئيس البلدية؟ لا تقرأ الخيارات. (اكثر من جواب).

الرمز	مهام رئيس البلدية
١	تنفيذ قرارات المجلس البلدي
٢	وضع مشروع موازنة البلدية

٣	ادارة اموال البلدية وعقاراتها ومداخيلها
٤	اجراء عقود الايجار والمقايضة وقبول الهبات
٥	تمثيل البلدية امام المحاكم
٦	المحافظة على الراحة والسلامة العامة والصحة العامة
٧	حماية البيئة والاثار التاريخية
٨	اعطاء رخص البناء والسكن ومخالفات البناء
٩	الترخيص بالحفر لقساطل المياه والكهرباء والمجارير والهاتف
١٠	تعيين موظفي البلدية والعمال والاجراء
١١	يتولى شؤون الامن
١٢	تفويض الصلاحيات لنائب الرئيس
١٣	غيره: حدد
٩٩	لا اعرف

١٧- في حال غياب البلدية عن بلدتك اوالمدينة، الرجاء تحديد تأثير ذلك على حياتكم اليومية (اقرا الخيارات)

غياب البلدية/ درجة الموافقة	اوافق بشدة	اوافق الى حد ما	محايد	لا اوافق	لا اوافق بشدة
تراجع الوضع الامني	١	٢	٣	٤	٥
عدم تنظيم وجود اللاجئين السوريين	١	٢	٣	٤	٥
قلة فرص العمل في البلدة/المدينة	١	٢	٣	٤	٥
تأخير في منح رخص البناء	١	٢	٣	٤	٥
تراجع في النظافة العامة	١	٢	٣	٤	٥
تراجع التعليم/ المدارس	١	٢	٣	٤	٥

٥	٤	٣	٢	١	تراجع في الخدمات الصحية
٥	٤	٣	٢	١	تراجع في صيانة الطرقات
٥	٤	٣	٢	١	تراجع في توفر المياه
٥	٤	٣	٢	١	تراكم النفايات
٥	٤	٣	٢	١	عدم اهتمام في البيئة
٥	٤	٣	٢	١	تراجع في توفر الكهرباء
٥	٤	٣	٢	١	غيره حدد:.....

١٨- قيم اداء البلدية في منطقتك خلال فترة الستة اشهر الماضية (اقرأ الاجابات مع تقييم لكل الاحتمالات)

مشاكل/الاهمية	درجة	غير راض اطلاقا	غير راض	محايد	راض الى حد ما	راض بشكل كبير	لا اعرف	رفض الاجابة
استقرار الامني في البلدية/المدينة	١	٢	٣	٤	٥	٩٩	٩٨	
التعامل مع وجود لاجئين سوريين	١	٢	٣	٤	٥	٩٩	٩٨	
تأمين فرص عمل محلية	١	٢	٣	٤	٥	٩٩	٩٨	
منح الرخص بوقت قصير وفعال	١	٢	٣	٤	٥	٩٩	٩٨	
مكافحة الفساد	١	٢	٣	٤	٥	٩٩	٩٨	
الوضع التعليمي/المدارس	١	٢	٣	٤	٥	٩٩	٩٨	
الخدمات الصحية	١	٢	٣	٤	٥	٩٩	٩٨	
الطرقات	١	٢	٣	٤	٥	٩٩	٩٨	

٩٨	٩٩	٥	٤	٣	٢	١	توفير مياه الشفة
٩٨	٩٩	٥	٤	٣	٢	١	جمع النفايات بشكل جيد
٩٨	٩٩	٥	٤	٣	٢	١	حماية الاثار
٩٨	٩٩	٥	٤	٣	٢	١	تأمين الكهرباء
٩٨	٩٩	٥	٤	٣	٢	١	غيره حدد:.....

١٩- بشكل عام حدد ما مدى رضاك عن اداء البلدية؟ (جواب واحد).

رفض الاجابة	لا اعرف	راض بشكل كبير	راض الى حد ما	محا يد	غير راض	غير راض اطلاقا	درجة الرضى
٩٨	٩٩	٥	٤	٣	٢	١	

٢٠- بشكل عام ما مدى اهمية الانتخابات البلدية في مدينتك/ بلدتك ؟ لا تقرأ الخيارات. (جواب واحد)

رفض الاجابة	لا اعرف	مهمة جدا	مهمة الى حد ما	محا يد	غير مهمة	غير مهمة اطلاقا	درجة الاهمية
٩٨	٩٩	٥	٤	٣	٢	١	

٢١- للذين اجابوا بان الانتخابات مهمة اي ٤ و ٥. لا تقرأ الخيارات (جواب واحد).

الرمز	لماذا تعتقد ان الانتخابات البلدية مهمة
١	امارس حقي في الانتخابات المحلية
٢	تجديد اعضاء المجلس البلدي
٣	تبادل التمثيل العائلي
٤	فرصة لاختيار الافضل
٥	فرصة للتصويت لمرشحي الحزبي
٦	المساهمة في صنع القرار

٧	مساءلة ومحاسبة اعضاء المجلس البلدي
٨	غيره حدد:....
٩٩	لا اعرف

٢٢- لمن اجابوا بالحياد او غير مهمة اي ١ و ٢ و ٣ اسأل لماذا؟ لا تقرأ الخيارات (جواب واحد).

الرمز	الاسباب
١	لا اثق بنزاهة الانتخابات
٢	لا اعتقد ان الانتخابات ستحدث اي تغيير
٣	لا احد ممن يترشح يمثلني
٤	الانتخابات تزيد الفرقة بين العائلات اللبنانية
٥	الانتخابات تزيد الفساد والرشوة
٦	غيره: حدد
٩٩	لا اعرف

٢٣- حدد نوع مشاركتك في العمل البلدي. اقرأ الخيارات (اكثر من جواب).

كلا	نعم	الاحتمالات
٢	١	اشارك في الاجتماعات البلدية
٢	١	عضو في اللجان البلدية
٢	١	متطوع في أنشطة البلدية
٢	١	اعبر عن رأيي للمجلس البلدي/ الرئيس
٢	١	اتابع كل جديد عن عمل البلدية
2	1	أتحرك ضدّ البلدية
٢	١	غيره: حدد....

٢٤- قيم حوافز البلدية لأشراك المواطنين في عملها. (أكثر من جواب)

ابدأ	نادرا	أحيانا	غالباً	دائماً	
٥	٤	٣	٢	١	إبلاغ المواطنين عن النشاط البلدي
٥	٤	٣	٢	١	دعوة المواطنين الى الاجتماع لمناقشة المشاكل
٥	٤	٣	٢	١	تستقبل الشكاوي
٥	٤	٣	٢	١	تنظيم أنشطة ثقافية وترفيهية
٥	٤	٣	٢	١	تنظيم حملات بيئية
٥	٤	٣	٢	١	غيره حدد :

الجزء الرابع: المشاركة السياسية

٢٥- هل انتخبت في الانتخابات البلدية السابقة؟

نعم	كلا لم اتمكن	كلا قررت عدم الانتخاب	كلا غير مهتم بالانتخابات
١	٢) انتقل الى (٢٦	٣	٤

٢٦- في حال لم تتمكن/ي من الاقتراع، ما هو السبب لعدم تمكنك؟ لا تقرأ الخيارات (جواب واحد)

الاسباب	الرمز
عدم بلوغي سن الاقتراع (٢١ عاما)	١
كنت خارج لبنان	٢
كنت موقوف على ذمة التحقيق	٣
انتمي الى السلك العسكري	٤
كنت مريض في المستشفى/البيت	٥
صعوبة الاقتراع لذوي الحاجات الخاصة	٦

٧	بعد مركز الاقتراع عن مكان السكن
٨	لم يكن اسمي واردا في لوائح الشطب
٩٩	غيره حدد:.....

٢٧- هل ستقترع في الانتخابات البلدية القادمة؟

نعم	كلا	لم أقرر بعد
١	٢	٣

٢٨- للذين اجابوا بنعم في السؤال رقم ٢٧ ما هو السبب الرئيسي الذي يدفعك للتصويت؟

الاسباب	الرمز
امارس حقي في انتخاب المجلس البلدي	١
ادعم مرشحي حزبي السياسي	٢
لتغيير اعضاء المجلس البلدي	٣
لتبادل التمثيل العائلي	٤
فرصة لاختيار افضل المرشحين	٥
غيره حدد:.....	٦

٢٩- للذين اجابوا بكلا او لم يقرر في السؤال رقم ٢٧ ما هو السبب الرئيسي الذي يدفعك للتردد او لعدم التصويت؟

الاسباب	الرمز
لا يمثلني اي من المرشحين	١
المعركة الانتخابية في بلدي محسومة سلفا	٢
اعتراضا على قانون الانتخابات اذا بقي على ما هو عليه	٣
عدم نزاهة الانتخابات	٤

٥	الانتخابات لن تغير شيء من وضع البلدية
6	كنت أفضل التصويت لبلدية المنطقة حيث اسكن بدل البلدة المسجل فيها
7	غيره حدد:.....

٣٠- هل تؤيد التمديد للمجلس البلدي الحالي؟

نعم	كلا	لم اقرر بعد
١	٢	٣

٣١- هل تتوقع اطالة امد المجالس البلدية الحالية؟

نعم	كلا	لا اعرف
١	٢	٣

٣٢- متى تعتقد ان الانتخابات البلدية ستجري؟

في موعدها	بعد ستة اشهر	بعد الانتخابات النيابية	غيره: حدد	لا اعرف
١	٢	٣	٤	٩٨

٣٣- النظام الانتخابي الحالي الذي على اساسه جرت الانتخابات البلدية السابقة هو:

النظام الانتخابي	الرمز
نسبي	١
اكثر	٢
مختلط بين نسبي واكثر	٣
غيره حدد:.....	٤
لا اعرف	٩٨

٣٤- هل تعتقد/ين ان هناك حاجة لتعديل او استبدال نظام الانتخابات الحالي؟

نعم	كلا
١ (انتقل الى السؤال ٣٤)	٢ (انتقل الى السؤال ٣٥)

٣٥- للذين اجابوا بنعم، ما هو برأيك النظام الانسب بين الخيارات المقترحة حالياً؟ اقرا الخيارات (جواب واحد).

النظام الانتخابي	الرمز
النسبية	١
الاكثرية	٢
نظام مختلط يجمع بين النظامين النسبي والاكثرية	٣
غيره حدد:....	٤
لا اعرف	٩٨
رفض الاجابة	٩٩

٣٦- في حال اجاب بكلا لماذا؟ (لا تقرا الخيارات)

الاسباب	الرمز
النظام الحالي يؤمن التمثيل الصحيح ولا حاجة لتغييره	١
الخشية من ان يكون النظام الانتخابي الجديد اسوأ من الحالي	٢
لا ارى فرقا بين النظام الحالي والانظمة البديلة	٣
لا امل من اعتماد نظام جديد	٤
غيره حدد:....	٥
لا اعرف	٩٨
رفض	٩٩

٣٧- ما مدى اهمية كل من الاصلاحات التالية في اي قانون انتخابي بلدي جديد؟

الاصلاحات/ درجة الاهمية	مهم جدا	مهم الى حد ما	محايد	غير مهم	غير مهم اطلاقا
خفض سن الاقتراع الى ١٨ عام	١	٢	٣	٤	٥
فرض الكوتا النسائية في المجالس البلدية	١	٢	٣	٤	٥
تسهيل الاقتراع لذوي الحاجات الخاصة	١	٢	٣	٤	٥
اقتراع العسكريين	١	٢	٣	٤	٥
تنظيم الاعلام والاعلان الانتخابيين	١	٢	٣	٤	٥
تنظيم الانفاق والتمويل الانتخابيين	١	٢	٣	٤	٥
السماح بالاقتراع في مكان السكن بدل القيد	١	٢	٣	٤	٥
اعتماد قسمة اقتراع موحدة	١	٢	٣	٤	٥
غيره حدد:.....	١	٢	٣	٤	٥

٣٨- ما هي الصفات المفضلة او المطلوبة من المرشح للمجلس البلدي؟ (اكثر من جواب).

الرمز	الصفات المفضلة/ المطلوبة
١	مقيم دائما في البلدة/ المدينة
٢	يحظى بشعبية
٣	منتمي الى حزب سياسي قوي
٤	صادق/ يتمتع بالنزاهة
٥	متعلم
٦	غير منحاز لبعض الاسر/ الاحزاب السياسية
٧	لديه جدول اعمال/ برنامج يمثل مصالح القرية/ المدينة
٨	يمثل عائلته افضل تمثيل
٩	علاقته جيدة بالاحزاب السياسية الفاعلة في المنطقة
٩٨	لا اعرف
٩٩	رفض

٣٩- هل تؤيد ترشيح المرأة في الانتخابات البلدية

نعم	كلا	لا اعرف	رفض الاجابة
١	٢	٩٨	٩٩

٤٠- هل تؤيد المرأة ان تنتخب كرئيسة للمجلس البلدي؟

نعم	كلا	لا اعرف	رفض الاجابة
١	٢	٩٨	٩٩

٤١- هل تفضل رجل او امرأة لتمثيل عائلتك في المجلس البلدي؟

افضل الرجل	افضل المرأة	لا فرق لدي بين الرجل والمرأة	لا اعرف	رفض
١	٢	٣	٩٨	٩٩

٤٢- عند اجراء الانتخابات البلدية في لبنان ما مدى ثقتك في كل من المؤسسات التالية؟

المؤسسات/ درجة الثقة	لا اثق	اثق احيانا	لا اثق اطلاقا	لا اعرف
قدرة وزارة الداخلية على تنظيم الانتخابات	١	٢	٣	٤
حياد وزارة الداخلية في تنظيم الانتخابات	١	٢	٣	٤
دور الجيش والقوى الامنية في تأمين الحماية للانتخابات	١	٢	٣	٤